El Hidroplano Do-x Intentará Próximamente un Vuelo Lisboa - Nueva York

Un momento de bombardeo de los cañones fortunistas a la casa del Orión -:- Por la foto podrán apreciar nuestros lectores los actos de acrobacia que tuvo que hacer Zamorita para despejar su puerta -:- Los fortunas tirando un corner sobre la puerta del Orión -:- La señorita Van deer Laat momentos después de haber recibido el ramo de flores con que la obsequiaron sus ahijados del Orión antes de empezar el sensacional partido de ayer.

"LA TRIBUNA"
Diario de la Mañana
Directores y Propietarios
JOSE MARIA PINAUD Y OTILIO ULATE
Servicio cablegráfico de la "United Press".
Oficina en Nueva York
JOSHUA POWERS, 250, Park Avenue

LA TRIBUNA

LA FRASE DEL DIA:
"En otros órdenes de la administración puede removerse todo sin mayor perjuicio; en educación el cambio que cualquier cambio puede producir es trascendental".
RICARDO FOURNIER QUIROS

Año X | Número Suelto ₡ 0.15 | San José, Costa Rica, Martes 26 de Agosto de 1930 | Suscrición Mensual ₡ 3.00 | No. 2963

Leguia Renunció Ayer la Presidencia del Perú

A LAS 5 A. M. HIZO ENTREGA DEL PODER A UNA JUNTA MILITAR ENCABEZADA POR EL GENERAL MANUEL M. PONCE

EL CORONEL SANCHEZ CERRO, INICIADOR DEL MOVIMIENTO REVOLUCIONARIO, DESEMPEÑARA LA CARTERA DE GUERRA

El ex-Dictador embarcó en el crucero "Almirante Grau" para Panamá, acompañado por algunos familiares. - La Junta ha abolido la censura y ordenó la libertad de todos los prisioneros políticos

AREQUIPA, 25. — Comunican de Arequipa que el movimiento revolucionario se produjo el viernes al salir las tropas a ejecutar los acostumbrados ejercicios. Reunidas en determinado punto, enviaron de

AUGUSTO B. LEGUIA

legados al cuerpo de artillería informándole de su determinación. Los artilleros se les unieron inmediatamente, colocando sus piezas en las principales posiciones estratégicas. Poco después de medio día las tropas se posesionaron del centro de la ciudad, ocupando la prefectura sin encontrar resistencia. Las tropas entraron a la ciudad aclamadas por el pueblo, ocupando los cuarteles en tanto otro destacamento consiguió sublevar al cuerpo de seguridad. —La guardia civil resistió breves instantes, produciéndose un tiroteo después del cual los guardias se rindieron. Sábese que el martes el prefecto Fernandini había recibido un anónimo previniéndole de los próximos sucesos, pero los jefes militares le reiteraron su adhesión, calmando sus sospechas. La noticias del avance de las tropas produjo gran confusión en la ciudad, cerrándose todos los establecimientos comerciales y apareciendo todas las calles desiertas.

LIMA, 25. — LA PRENSA en su edición de ayer decía editorialmente:— "El movimiento de Arequipa ha encontrado la peor suerte posible, pues no se trata de una revolución cómo de una rebelión que ya puede considerarse vencida. El gobierno, sin embargo, continúa preparándose sin precipitación a restablecer el orden, y podemos asegurar que el imperio de las leyes y la normalidad reinará en Arequipa nuevamente dentro de muy pocos días".

LIMA, 25. — En la mañana de ayer altos funcionarios del gobierno hicieron las siguientes declaraciones a la UNITED PRESS:— "El movimiento revolucionario se circunscribe a Arequipa. Las guarniciones de Puno, Cuzco, Tacna y Moquegua han reiterado su adhesión al gobierno. Los revolucionarios de Arequipa, sin embargo, han logrado apoderarse de Molleodo, hacia donde ha salido la escuadra para bloquear dicho puerto.— Esta mañana salieron varios aeroplanos del aerodromo de Las Palmas conduciendo importantes jefes militares. Reina tranquilidad en el resto del país. Esto es la verdad de la situación.". En los círculos oficiales se informó también que el gobierno había recibido mensajes de lealtad de las guarniciones de Lambayeque, Trujillo, Sullana, Piura, Oroya y otros puntos.

ARICA, 25. — Un mensaje recibido ayer tarde de Tacna dice:— "En este momento vuela sobre la ciudad el mismo avión amarillo y rojo que repartió ayer proclamas revolucionarias en Arequipa. Sus tripulantes hicieron algunos disparos de revolver, no hiriendo a nadie. Una numerosa concurrencia presenciaba el vuelo. A las seis a. m. salió un camión de Tacna en dirección a Moquegua, llevando guardias civiles, informándose extraoficialmente que en dicho lugar ocurrió un choque entre guardias civiles y tropas de línea. El prefecto Luna impidió la celebración de una demostración que se organizaba en Tacna. Los observadores estiman que más del noventa por ciento de la población de Tacna son hostiles al gobierno de Leguía. El populacho hizo algunas demostraciones contra Vargas Blondel por su reconocida amistad a los chilenos.

LIMA, 25. — Aunque el día de ayer comenzó a transcurrir con aparente tranquilidad, después del medio día se supo que el gabinete había renunciado en las primeras horas de la mañana, por cuanto los jefes y oficiales jóvenes del ejército hicieron encocer al presidente Leguía sus sentimientos de simpatía hacia el movimiento revolucionario iniciado por Sánchez Cerro en Arequipa.

Haga el favor de pasar a la pag 7

"SI HE LLEGADO A OCUPAR ALTOS PUESTOS PUBLICOS NO HA SIDO POR EMPEÑOS O DESEOS MIOS, SINO PARA CORRESPONDER A LA BENEVOLENCIA DE QUIENES PENSARON QUE PODIA SERVIRLOS CON PROVECHO PARA EL PAIS", dice don Oscar F. Rohrmoser

"NUNCA ME HAN MORTIFICADO DESEOS DE GRANDEZA O DE NOTORIEDAD SIQUIERA"

DON OSCAR ROHRMASER

Tuvimos ayer el placer, para nosotros muy grato, de conversar breves instantes con don Oscar Rohrmoser acerca de las noticias últimamente publicadas que lo mencionan como posible candidato a la presidencia de la república. Contestando a nuestras preguntas el señor Rohrmoser nos hizo las siguientes manifestaciones que trascribimos textualmente:

"Me ha causado verdadera sorpresa que las personas que hacen política constante y que por lo mismo debieran estar más al tanto de lo que sucede, hayan visto en las manifestaciones de simpatía personal que bondadosamente se me han hecho, fines políticos que no pueden tener. La de los señores diputados, que ha sido la más significada, fué una fiesta de amigos y compañeros, los cuales tuvieron hasta la fineza y el tacto de apartar por completo todo asunto político.

Sin embargo, esto ha sido motivo para que algunas personas me hayan señalado como presunto candidato. Nunca me han mortificado deseos de grandeza o de notoriedad siquiera, y si he llegado a ocupar altos puestos públicos no ha sido por empeños o deseos míos, sino para corresponder a la benevolencia de quienes pensaron que podía servirlos con provecho para el país. Los he servido en la medida de mis escasas facultades y esto me basta para estar íntimamente satisfecho.

Pensé que al hacer, en dos ocasiones distintas, manifestaciones terminantes sobre mi manera de pensar con relación a la venidera campaña política, me pondrían a salvo por completo de que siquiera se mencionara mi nombre en esos asuntos. No ha sucedido así y es por ese motivo que aprovecho esta oportunidad que ustedes me brindan para hacer esta aclaración.

La partida de nuestro ministro en Washington por la vía aérea

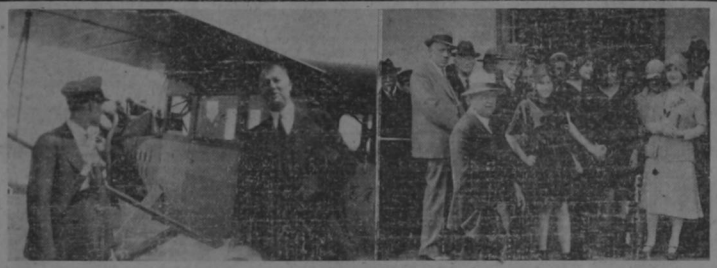

Aparece en la izquierda de la foto nuestro ministro en Washington, licenciado don Manuel Castro Quesada momentos antes de entrar a la cabina del aeroplano en que había de hacer su viaje para Miami. A la derecha grupo de señoras, señoritas y caballeros que estuvieron en La Sabana a despedir al señor Castro Quesada.

EL GOBIERNO HA ENTRADO A CONSIDERAR EL PLAN DE EMPRESTITO DE OCHO MILLONES DE DOLARES CON EL CENTRAL HANNOVER TRUST COMPANY

LA REACCION QUE SE OPERA EN LA BOLSA DE N. YORK FAVORECE ESOS PROPOSITOS

Informaciones oficiales anuncian una reacción en la bolsa de Nueva York a la que se concede firmeza y estabilidad. De tanto, el gobierno entrará de lleno a conocer de la insinuación hecha por don Jaime Rojas Bennett para ver de negociar con el banco neoyorino Central Hannover Trust Company la amplización de ocho millones de dólares autorizada por la ley del empréstito norteamericano de refundición, con anulamiento, desde luego de los empréstitos para carreteras y la pavimentación, puesto que aquella suma bastaría a cubrir, muy sobradamente, el capital que se necesita para terminar las dichas obras. El primero de esos empréstitos es por la suma de 2.700.000 dólares del que hay tomado e invertido 1.000.000 dólares (préstamo hecho por el señor Ariani y del segundo 625.000 dólares en diferentes préstamos internos, lo que da un total de compromisos contraídos de 1.625.000 dólares siendo el monto de ambos empréstitos de 4.000.000 dólares. Cubiertos esos compromisos, el sobrante sería, pues, de 2.375.000 dólares, correspondiendo a carreteras 1.750.000 dólares y al pavimentado 625.000 dólares. De manera que bastaría con una ampliación de 4.000.000 dólares para llenar las necesidades económicas.

Aquel empréstito de refundido. Los bonos de ese primer empréstito están actualmente al 87 y aun colocado con el 13 por ciento de descuento, resultaría más barato del 8.50, de manera que en todo caso la operación resultaría ventajosa que realizada en las actuales condiciones de la bolsa de N. York ción, salió al 8.15; el de carreteras está autorizado hasta el 8.50 igual que el de pavimentación.

REGRESO A LA CAPITAL EL SR. PDTE. DESPUES DE UNA INTERESANTE VISITA A LIMON Y OTRAS LOCALIDADES DE LA ZONA ATLANTICA

La cañería se construirá por el sistema de bomba. Visitas a Cahuita, Puerto Viejo y Portete

A la una de la tarde de ayer, en tren especial, regresó de su jira por Limón y algunas otras localidades de la zona atlántica, el señor presidente de la república, a quien acompañaron su secretario de hacienda señor Aragón y el coronel Escribano.

Durante su estada en aquel puerto y en las visitas que llevó a cabo, el señor presidente fue objeto de manifestaciones de simpatía de parte de las autoridades, de sus numerosas amistades y de los vecinos. El jefe de estado se manifestó satisfecho de todas esas atenciones y regresa muy bien impresionado.

Como informamos en la edición del domingo, por los despachos telegráficos que publicamos de nuestro redactor corresponsal en Limón, el señor presidente llegó al puerto a las doce de ese día. Inmediatamente después del almuerzo, dispuso viaje a río Banano con el fin de enterarse personalmente de los desperfectos de la cañería. Lo acompañaron su secretario de hacienda, el señor gobernador señor Hernández Sánchez, las autoridades del puerto, los munícipes y algunos importantes vecinos, así como el ingeniero Bertolini, quien se encontraba allá

Haga el favor de pasar a la pag 6

PRESENTO SU RENUNCIA EL GABINETE POLACO

El Mariscal Pilsudski forma nuevo Gabinete

VARSOVIA, 25. — Ha quedado formado el nuevo gabinete, bajo la presidencia del mariscal Pilsudski.

Otro propósito comunista

MOSCU, 25. — La internacional de las grandes huelgas por medio de una más estrecha cooperación de las uniones de trabajadores fué recomendada en el congreso de trabajadores, que adoptó una serie de medidas para intensificar la propaganda entre los trabajadores de todo el mundo, especialmente mujeres, niños e individuos de color.

Negociaciones greco - turcas

ATENAS, 25. — El tratado greco - turco respecto al intercambio de población entró hoy en vigor con el pago del Banco de Grecia al de Inglaterra de la suma de cuatrocientas cuarenta mil libras esterlinas por su comisión al respecto. Los súbditos griegos residentes en Constantinopla recibirán ciento cincuenta mil libras como compensación por las propiedades retenidas por Turquía, en tanto que una suma igual recibirán los musulmanes de Tracia y ciento cuarenta mil serán entregadas al gobierno turco.

El Cobierno de Venezuela crea una Legación en Centro América con residencia en Costa Rica

Viene como Ministro de esa legación don José Austria

El gobierno de Venezuela ha resuelto crear una legación en Centro América y Panamá, con residencia en San José de Costa Rica.

Como ministro de esa legación ha sido nombrado don José Austria, quien embarcó ya rumbo a los países. Dentro de los días próximos

poco presentará sus credenciales a los respectivos gobiernos fijando luego su residencia en esta capital.

Esta noticia la consignan los canjes de Venezuela últimos, que recibimos anoche. Al transcribirla a los lectores apticipamos nuestro saludo al nuevo diplomático.

EL HIDROPLANO "DOX" INTENTARA PROXIMAMENTE EL VUELO LISBOA NUEVA-YORK

PROBABLEMENTE HARA ESCALA EN LAS ISLAS AZORES O EN LAS BERMUDAS

FRIEDRICHSHAFEN, 25. — Infórmase que el gigantesco avión DO-X hará pronto el vuelo Lisboa-Nueva York. No se ha señalado aun la fecha de partida. Es probable que haga escala en las Azores o las Bermudas.

Reparaciones al R-100

LONDRES, 25. — El ministerio de aviación informa que el dirigible R-100 será objeto de algunas reparaciones, por lo cual no podrá llevar a Canadá a los delegados que vinieron a la conferencia imperial, como se proyectaba.

Incidente cerca de Peshawar

PESHAWAR, 25. — Un oficial y diez soldados británicos perecieron en un incidente promovido por la tribu Wazir cuando se les trató de desarmar. Setenta individuos fueron arrestados. Los rebeldes tuvieron treintitrés bajas.

Maniobras del ejército alemán.

BERLIN, 25. — Anúnciase oficialmente que la Gran Bretaña estará representada en las próximas maniobras del ejército alemán, por primera vez desde la guerra, por el coronel James Faraball Hyperh Cronwall, agregado militar de la embajada británica. Las maniobras comenzarán en Kissingen, Baviera, en septiembre.

Nuevo destroyer inglés

LONDRES, 25. — Una publicación de los armadores Swan Hunter and Wigham Richardson, informa que el destroyer británico COBRINGTON en sus recientes pruebas ha desarrollado una velocidad de cuarenta nudos por hora. Lo cual se considera un magnífico record para embarcaciones de esa clase. Sus motores desarrollan 40 mil caballos de fuerza.

Este documento es propiedad de la Biblioteca Nacional "Miguel Obregón Lizano" del Sistema Nacional de Bibliotecas del Ministerio de Cultura y Juventud, Costa Rica.

Nuevo secretario de la legación de Guatemala en ésta fue designado don Oliverio Castañeda

Dentro de pocos días llegará al país el nuevo secretario de la legación de Guatemala en Costa Rica.

Para ese cargo el gobierno del país hermano ha designado a don Oliverio Castañeda.

El mismo día llegará el ministro señor Cruz.

El señor Marroquín que desempeñaba la legación de Guatemala en Costa Rica pasa a la secretaría de la legación de su país en México.

Corte este

RESFRIADO

antes que el sarampión y se haga doblemente difícil su curación. Tome ahora sin demora, el remedio de probada eficacia, el

Luxativo

BROMO QUININA

con el nombre de E. W. Grove en la cajita

Manifestación de profesores del Liceo de Costa Rica con motivo de la ley de reformas al Control

La ley de reformas a la del control, que se dice que el presidente vetará, en uno de sus artículos se opone a que funcionarios bien remunerados desempeñen dos puestos en la administración, recibiendo por consiguiente dos dotaciones.

Como en este predicado se encuentran algunos profesores de educación secundaria, los del Liceo, interesados en este aspecto de la cuestión, se reunieron para cambiar impresiones al respecto, tomando la siguiente determinación:

Delegar su representación en el director del plantel, profesor Dobles Segreda, para que se entreviste con el secretario de educación y le exponga que los profesores del Liceo, que se encuentran en esas condiciones le piden que defienda su situación que está amenazada por esa ley que les impide trabajar en dos partes distintas y recibir dos sueldos. Estiman que la medida no debe abarcar el ramo de educación por las razones siguientes:

1—Escasez de profesorado.

2—Escasez de sueldos, reforzando este punto de vista con el siguiente argumento: un profesor que tenga diez personas que mantener no puede vivir con un sueldo de trescientos colones mensuales; se ve obligado a trabajar en otras ramas de la administración pública y en muchos casos, por la exiguidad de su sueldo, en labores particulares.

3—Que el actual cuerpo de profesores que trabaja en esta forma lo hace a entera satisfacción de los jefes. Esta declaración la respalda el director del Liceo, en una actitud digna de un buen educador y un excelente compañero de labores.

En la reunión se dijo que el movimiento no solo se limita al profesorado del Liceo sino que en las demás planteles de segunda enseñanza se hacen gestiones en igual sentido, y que los profesores interesados delegarán su representación en el respectivo director, quien formulará ante el secretario de educación las objeciones a la ley a que nos hemos referido.

CAMISAS

Especialidad en los encargos

EL GALLO DE ORO

Anoche se efectuó en el Colegio Superior de Señoritas una animada asamblea para tratar del intento de restablecer en dicho colegio la sección normal

Hubo discursos, uno del señor Secretario de Educación y se nombró una comisión para impulsar los trabajos

Anoche, desde las ocho a las diez de la noche se efectuó en el Colegio de Señoritas una asamblea de simpatizadores con la idea de restablecer en dicho colegio una sección normal.

Asistió una numerosa concurrencia y bajo la presidencia del profesor don Nicolás Montero nombraron los señores don Ismel Jimenez, don Ramiro Aguilar, don Heráclar Huffel, doña Digna C. de Solari, don Raúl Orozco, doña Mercelina de Loría, don Hernán Zamora, don Anastasio Alfaro, don Saúl Cordero. Cada uno de ellos hizo consideraciones desde diferentes puntos de vista relativos a la restauración de la enseñanza normal en el colegio y los asistentes premiaron a los oradores con largas salvas de aplausos.

El señor secretario de educación pública, instado a hablar, dijo que a pesar de su mala salud había aceptado la atenta invitación para asistir a la asamblea, que le había hecho el profesor señor Montero. Que el asunto lo estaba considerando en todos sus aspectos, y no obstante todo lo que había oído y leído en estos días en que el problema se estaba debatiendo, aún no había podido tomado una resolución firme al respecto.

Que si de un lado y de otro había personalidades tan conspicuas y versadas en estos asuntos y entre unos y otros había tal disparidad de ideas, tan hondos abismos, podría calcularse el estado en que se encontraba su espíritu ante el planteamiento de un problema tan grave y serio y en el cual, dada su posición, tenía q' mediar y que dando que su mediación fuese la de un juez justo. Por otra parte, él no era el único juez en la materia, sino que lo era en realidad el señor presidente de la república quien sería el que resolviera el problema que era de suyo tan delicado y tenía tan diferentes aspectos.

Vino de oyente, a ilustrarme, a oir las razones que aquí se dieran, pero instado a hablar debe hacer la misma promesa que hizo en Heredia; que trataría de que el asunto se resolviera sin prejuicios, con altura y con sano criterio. Que resolvería con energía este asunto, y que la resolución indudablemente entrañará maltrato para una de ambas partes interesadas en que las cosas se hagan de uno u otro modo, pero que así se hará y en todo caso se contemplarán los intereses del país y su cultura.

SUPERTINT

Teñidor especial. Tiñe seda pura sin alterar los ador nos de algodón en el

CHIC de PARIS

BARROS

Háganse desaparecer los molestos y repugnantes barros en breve tiempo con el nuevo y seguro remedio en forma de comprimidos, pastilla llamado Upsikin. Elimina las impurezas de la sangre con tanta rapidez que pronto el cutis recobra su limpidez y tersura naturales, muchas veces dentro de 24 horas. Eliminando la causa, los barros, las espinillas, los granos y demás erupciones cutáneas desaparecen. Upsikin está de venta en las principales boticas.

Prolongación hasta fin de semana de la más grande REALIZACION del año

Almacenes "New England" :-: Delcore & Aronne.

EL SECRETARIO DE EDUCACION ELABORA UN INTERESANTE PROYECTO PARA OBTENER CONTROL TECNICO DE LAS ACTIVIDADES GIMNASTICAS Y DEPORTIVAS EN LOS COLEGIOS Y ESCUELAS

"Es necesario hacer fuertes a los niños y a los jóvenes; perseguir ese objetivo, no sólo con las clases de gimnasia que se dan dentro de las escuelas y colegios, sino infundiendo a los alumnos la afición al cultivo de su cuerpo"

"Es preciso desterrar las competencias dentro y fuera de los colegios, en cuanto a los individuos que no posean recursos físicos bastantes para soportarlas"

Teniendo noticias de que el secretario de educación, licenciado don Ricardo Fournier Quirós, madura un proyecto para obtener control técnico de las actividades gimnásticas y deportivas de los estudiantes de segunda enseñanza, fuera y dentro de los planteles, estuvimos ayer a entrevistarlo para que nos informara de los términos generales del proyecto en referencia.

Iniciamos nuestra entrevista con la clásica frase del reportero:

—Qué novedades hay en su secretaría?

—Pocas. En esta cartera es difícil y riesgoso innovar. No es que todo esté hecho y que lo hecho sea perfecto, sino que es preciso observar mucho el proceso de los sistemas y de los planteles, antes de determinar una deficiencia o un error, y luego, también es necesario investigar suficientemente y madurar de veras la medida adecuada para salvar la dificulad que se ha constatado. En otros órdenes de la administración puede reformarse todo sin mayor perjuicio; en educación el daño q' cualquier cambio puede producir es trascendental, afecta las actuales generaciones y a las futuras. Por otra parte, es difícil apreciar los resultados de las mudanzas realizadas, por la falta de organismos que recojan todas las experiencias de manera sistemática, resuma los datos de la práctica de ensayos y de métodos y los analice y critique con sentido técnico, en relación con las modalidades de nuestro medio. Quizá esa sería o habría de ser mi primer empeño: la creación de un centro de estadística científica, que recogiera esos resultados, los ordenara y los analizara y los criticara, dentro de la secretaría. De ese modo el material necesario para dar solución a cualquier problema, estaría a la mano, ordenado, clasificado en forma útil.

—Le hemos interrumpido su trabajo, señor Fournier.

—No tenga cuidado. Estaba concretando una comunicación para la Junta de Directores de Colegios de Enseñanza Secundaria respecto de Educación Física.

—Se puede saber el sentido de esa nota?

—Desde luego, aun cuando preferiría darle el texto mismo cuando haya concluído de redactarla. Bien sabe usted que soy un devoto de ese ramo de la educación, que desde muy joven he practicado los deportes y aun los ejerzo. Puede suponer así que deseo vivamente que los colegios intensifiquen su actividad en ese rumbo. Hallo que la cultura física está reducidísima, que se tiene como ramo optativo. Creo que eso debe cambiar. Debe haber un terreno en que habre de esforzarse; en el lapso que ocupe el ministerio. Es necesario hacer fuertes a los niños y los jóvenes; perseguir ese objetivo, no sólo con las clases de gimnasia que se dan dentro de las escuelas y colegios, sino infundiendo a los alumnos la afición al cultivo de su cuerpo, dotándolos de principios y hábitos en esa línea, a fin de que continúen en ella aun fuera de la enseñanza.

Pero hay un aspecto especial de esta materia que por lo pronto me preocupa, y hacia el me permitiré llamar la atención: de los señores directores. Me refiero al control técnico de las actividades gimnásticas y deportivas de los estudiantes. Se cometen muchos errores, que pueden causar perjuicios serios, y es necesario evitarlo. Hay en este particular un movimiento serio y bien inspirado en el mundo entero. No es posible que todos los niños y alumnos estén capacitados para los mismos ejercicios. Y en este punto, maestros y médicos deben colaborar activa y constantemente. Muchos de los que juegan foot ball o basket ball, no deben hacerlo, por su condición orgánica, por insuficiencia biológica o por lesión de órganos esenciales para los ejercicios físicos fuertes. Quien debe calificar esa capacidad, es el médico, mediante un examen minucioso de cada individuo, de acuerdo con los índices de vitalidad que se determinen. Hay en esto estudios excelentes, que pueden servirnos de base. Hace tiempo leí un libro de un famoso médico francés llamado "El Control del Deporte" que me produjo fuerte impresión, y recientemente he podido comprobar como el Departamento de Educación de la Sociedad de las Naciones ha concluído un estudio admirable al respecto, particularmente el trabajo del doctor Ledent, médico del Instituto de Educación Física de Lieja. Además de la selección de métodos gimnásticos y de los ejercicios que dentro de cada método debe y puede practicar cada alumno, es preciso desterrar las competencias dentro y fuera de los colegios, en cuanto a los individuos que no posean recursos bastantes para soportarlas. El deporte en esa forma de emulación con término fijo, sólo es preciso para lo que pudiera llamarse la élite de los deportistas, esto es, para quienes poseen organización y fuerzas superiores a las ordinarias. El estudio de las dosis de actividad física, ha de ser personalizado, y ha de estar en relación directa con el examen que periódicamente haga el médico de cada estudiante. Ha de llevarse un registro de los resultados de esos exámenes con lo cual se puede comprobar el avance en el desarrollo que el cultivo físico va operando.

Yo espero que los señores directores han de ocuparse vivamente de esta cuestión y que tras de desarrollar mis modestas indicaciones de acuerdo con los médicos de sus planteles, en forma eficiente, con su reconocido talento y el afán de progreso que los anima.

Ordene sus pedidos DE Cacao Extra Especial Y Cacao Superior A LA FABRICA DE JOSE GONZALEZ

NO SE ALTERAN NI EN CLIMAS CALIDOS

APARTADO 1139 -:-: TELEFONO 3086

San José, Costa Rica

Para los que Siempre Contraen Resfriados

Salir de un resfriado para entrar en otro es padecer propensión catarral, verdadera pesadilla de invierno para muchos. La experiencia de largos años ha probado que el remedio más seguro para corregir esta molesta predisposición al catarro, es las

Pastillas de Adams

PARA LA INFLUENZA Y LA GRIPE

Tomadas a los primeros síntomas del resfriado, lo curan siempre dentro de 24 horas.

PASTILLAS DE ADAMS PARA LA INFLUENZA

Un policía de Orotina hirió de un balazo a un vecino de aquel cantón

En la ciudad de Orotina se registró en la noche del sábado un hecho de sangre, del cual fue protagonista un policía de la jefatura de aquel cantón: parece que el gendarme, Reyes Sánchez, en completo estado de ebriedad, atacó con revólver al vecino Domingo Salas. En su defensa se presentó el señor Rigaz el médico de cada estudiante. Ha de llevarse un registro de los resultados de esos exámenes con lo cual se puede comprobar el avance en el desarrollo que el cultivo físico va operando.

Yo espero que los señores directores han de ocuparse vivamente de esta cuestión y que tras de desarrollar mis modestas indicaciones de acuerdo con los médicos de sus planteles, en forma eficiente, con su reconocido talento y el afán de progreso que los anima.

ALIVIO de las ALMORRANAS con este eficaz remedio que ha probado su alcance aún en casos crónicos de toda clase de almorranas.

UNGUENTO PAZO

El Reumatismo

puede curarse con una medicina científicamente preparada para el caso. Esa medicina es el Elixir Leonardi para la Sangre.

Este tónico, que contiene hierro, ataca el reumatismo de la única manera que debe atacarse, por conducto de la sangre que arrastra los gérmenes de la enfermedad. Alivia, no por arte de magia, sino seguramente, y esto note rápida. Se siente alivio desde la primera dosis y el reumatismo desaparece cuando se toma

ELIXIR LEONARDI PARA LA SANGRE

Cooperación de la United Fruit Co.

Por el Ing. Jorge García Salas.

Las crisis por las que todos los pueblos de la tierra están sujetos a atravesar, tiene siquiera la ventaja de servir de aciqate para estimular las actividades que tienden a contrarrestarlas y de las que se deriva un progreso más rápido para las naciones. Nosotros no podemos escapar a esta regla de aplicación general, y la dura época actual que nos ha tocado vivir, ha venido a despertarnos del letargo en que nos manteníamos. Todos los organismos, todos los gremios del país, ponían por aportar su parte en esta obra de regeneración, y el más escéptico no puede menos que visualizar los horizontes mejores y contagiarse con el entusiasmo de la lucha entablada para vencer el destino que quiere doblegarnos.

Dentro del ramo agrícola causa grata impresión constatar los esfuerzos que los propietarios hacen por modernizar sus vías de comunicación sin esperarlo todo del Gobierno, como se acostumbraba antaño. Por todas partes se nota también el deseo de mejorar la producción y de hacerla más variada, comprendiendo que en diversificar la clave de nuestro resurgimiento económico.

Las grandes compañías que laboran entre nosotros, United Fruit Company y Empresa de Ferrocarriles Internacionales de Centro América, apreciando todas las ventajas que pueden derivarse para su propia conveniencia, de una bien entendida cooperación, vienen a su vez a aportar su óbolo en esta obra de regeneración, y han resuelto organizar un departamento especial que se conocerá con el nombre de "Servicio técnico de cooperación agrícola", y cuyos delineamientos generales son los siguientes:

(a) Introducir y propagar nuevos cultivos para evitar los peligros económicos del monocultivo y procurar que nuestros países se basten a sí mismos en el ramo de subsistencias.

(b) Introducir y formar especies mejoradas de las plantas cuyo cultivo es ya usual entre nosotros, para mejorar los rendimientos.

(c) Procurar la identificación de los insectos perjudiciales y de las enfermedades que afectan a los cultivos y ayudar en la lucha contra las plagas.

(d) Investigar las mejoras posibles en nuestros métodos de cultivo y cooperar con los agricultores por medio de la demostración, proporcionando semillas seleccionadas, insecticida, fungicidas de eficacia comprobada, abonos, etc. para que adopten los mejores prácticas.

(e) Ayudar a los productores en la ventajosa colocación de sus cosechas, ocupándose de todo lo que a una organización comercial eficiente se refiere.

En la realización de este vasto programa viene trabajando desde 1926 la primera de las compañías citadas, y puede decirse que la primera etapa ya está andada, si no del todo, por lo menos en gran parte, con el establecimiento de la estación de Lancetilla (República de Honduras), donde hay reunida la más completa colección de plantas de interés económico que tal vez exista en la América Latina: frutales, principalmente, plantas industriales, drogas, maderas, etc., listas para repartirse donde quiera que se juzgue que hay condiciones apropiadas para su cultivo y sea conveniente probar su aclimatación.

Con la organización del servicio citado, en Guatemala, se inicia la segunda etapa. Aquí se van a instalar estaciones experimentales en que se harán los estudios del caso, para que todo nuevo cultivo, todo abono, remedio, práctica o semilla mejorada que se recomiende sea de resultados seguros y comprobados que el agricultor pueda constatar por sí mismo. En las mismas estaciones se hará acopio de plantas, se producirán las semillas seleccionadas, se demostrarán los sistemas de cultivo recomendables, y todo, materiales y enseñanza, estará a la disposición de los agricultores con la mayor liberalidad posible.

X. X.

LOS ACCIDENTES DEL TRAFICO OCURRIDOS EL DOMINGO

El domingo se registraron algunas novedades de tráfico de las cuales he podido información la oficina respectiva:

—En una calle céntrica de esta capital el auto número 1484 chocó con el No. 1071. Ambos resultaron con averías en el bumper.

—El camión No. 859, en la carretera de Heredia, atropelló a un señor de nacidad Argentina, lesionándole varias lesiones de consideración en el cuerpo. El paciente fué trasladado al hospital de aquella localidad, donde se le practicaron las primeras curaciones.

—En Alajuela, uno de los inspectores de tráfico, sorprendió a un chofer manejando en completo estado de ebriedad. Por ahora, la dirección de tráfico acordó suspenderle la licencia mientras las autoridades de Alajuela, fallan definitivamente el caso.

La importancia del talón

Escójase entre los diseños perfectos de las

Medias Holeproof

Un talón apropiado puede realzar la belleza de su tobillo. Elíjalo cuidadosamente. Y elíjalo entre los diseños que usted sabe son elegantes . . . nuevos . . . de distinción. Elija los modelos de las medias Holeproof, de pura seda natural, aceptadas en el mundo entero por las mujeres que llevan el cetro de la moda y del bien vestir.

Medias Holeproof

(pronúnciese "Jolerof")

INTERNATIONAL AGENCIES Apartado 196, San José

Este documento es propiedad de la Biblioteca Nacional "Miguel Obregón Lizano" del Sistema Nacional de Bibliotecas del Ministerio de Cultura y Juventud, Costa Rica.

Advertimos a los consumidores de las famosas navajas de afeitar

"SOUPLEX"

ESTA MARCA ESTA REGISTRADA

QUE SOLAMENTE SON LEGITIMAS LAS QUE OSTENTAN EN EL PAQUETE UN SELLO ROJO QUE DICE:

Unicos Distribuidores Para Costa Rica

CASTRO & QUESADA Sucs.

ESTAS HOJAS SON LAS UNICAS DE CUYA INSUPERABLE CALIDAD RESPONDEMOS

APARTADO 1189 :-: SAN JOSE TELEFONO 3275

EL NOVELESCO CASO QUE SE LES HA PRESENTADO A LAS AUTORIDADES DE ESTA CAPITAL

LAS DOS NIÑAS QUE, ACOMPAÑANDO A SU MADRE, HUYERON DEL HOGAR PATERNO, LE HAN SIDO ENTREGADAS A SU PADRE QUE VINO SIGUIENDOLAS

Explica el ciego Sr. Antonio de las Heras Hervas que la dama que lo acompaña es tan solo su secretaria y va a dejarla a Venezuela para que tramite su divorcio.

La señora dice, por su parte, que no hay derecho de arrebatarle a sus hijas y que apelará al Ministro de los Estados Unidos.

Es extraordinaria la aventura amorosa realizada por el ciego don Antonio de las Heras Hervas, quien raptó en San Salvador a la esposa de un funcionario público don Gerardo Nieva, intelectual y director de la escuela de artes escénicas establecida en la capital de aquella república hermana, para lo que fué contratado en España. Se agrega a este suceso que las dos hijas acompañan a su señora madre. Figura el señor Nieva en los círculos de la sociedad salvadoreña, y su desgracia, a juzgar por los despachos cablegráficos oficiales y particulares recibidos por el encargado de negocios de El Salvador señor Guerra Trigueros con motivo del suceso, ha producido pesar.

Los indicados despachos recomiendan al señor Nieva como persona muy digna de alta estima, y piden que se le guarden aquí toda clase de consideraciones.

Los protagonistas de este emocionante suceso, son todos españoles. La esposa raptada, doña Evangelina Bravo Adams de Nieva, de 35 años de edad, es una hermosa dama, elegante, de ojos grandes, negros, de cultas maneras; sus hijas, Margot, bella e inocente criatura de 13 abriles ya cumplidos y Carmencita, de 6 años; y por último, el señor Heras Hervas, es persona entrada en años; frisará en los 45; alto, grueso, blanco y de buena presencia; no usa gafas; de vasta ilustración; locuaz y mucho. Su erudición sugestiona y su dialéctica fascina. Es presidente del instituto internacional de Ciegos de París. Conferencista de primera fuerza. Llegó a El Salvador hace por ahí de un año y medio con el fin de establecer una escuela para ciegos, fallando en su proyecto. Por un sentimiento de paisanaje unido a otro de piedad, el señor Nieva recogió en su rogar a Heras Hervas, atendiéndole siempre con la solicitud y cariño de un miembro de la familia.

Los amores de este extraño don Juan, no fueron conocidos por el señor Nieva sino después de ocurrido el rapto. Grande fué la sorpresa de este distinguido caballero al enterarse del acontecimiento, pero mayor su indignación al cerciorarse de que sus dos graciosas y pequeñas hijas, seguían a la madre en su loca aventura; esto fué lo que movió al angustiado padre a seguir inmediatamente los pasos de los prófugos, para rescatar a las niñas de la compañía en que se hallan.

Como ya dijimos, el suceso produjo en la capital salvadoreña profunda pena y gran indignación. Miembros de esa sociedad pusieron a la orden del señor Nieva lo necesario para el rescate de sus pequeñas hijas, ya que su esposa, al abandonar el hogar, marchó con economías, alhajas y otros valores, dejándole sin nada; así lo ha manifestado el señor Nieva al encargado de negocios señor Guerra Trigueros.

El audaz ciego — que lo es de nacimiento y de ambos ojos, — acudió a una estratagema para obtener en la secretaría de relaciones exteriores salvadoreña el pasaporte de que debía valerse la señora de Nieva para salir del país. Para eso, Heras Hervas se aprovechó de una circunstancia pasional, que le vino de perillas. En la capital salvadoreña había una señorita que estaba enamorada de él. Y de ella se valió, con promesa de matrimonio, para que sacara a su nombre el pasaporte que le sirvió para el rapto de doña Evangelina. De manera que esta señora salió de El Salvador con nombre supuesto.

El rapto fué realizado en aeroplano. Ya hemos dicho que Heras Hervas, vivía en casa de su amigo y generoso protector.

Con dirección a Nicaragua partieron, pues, los prófugos, sin novedad, a donde llegaron en pocas horas; y pocas más bastaron para que el gobierno salvadoreño, a petición se entiende del señor Nieva, y por medio de la secretaría de relaciones exteriores, pidiera a las autoridades de la vecina del norte el rescate de las niñas Margot y Carmencita.

La policía nicaragüense localizó sin mayores dificultades a los enamorados prófugos y a las pequeñas que les acompañaban; por tratarse de un ciego, de una señora de cierta consideración y de dos niñas, aquellas autoridades concretáronse a ordenarles permanecer en arresto en el hotel en que se hospedaban. Pero el ciego raptor, que tiene tanto de inteligente como de audaz, desaparece una noche de Managua con doña Evangelina y sus hijas, perdiéndose de vista.

Le buscan y no le encuentran. Nadie sospechaba una fuga. Se sabía en Managua que el señor Nieva llegaría a rescatar a sus dos pequeñas hijas, por lo cual se supuzo que Heras Hervas y compañeras permanecían prudentemente recluidos en alguna casa particular de la población; pero la verdad era que ya venían camino a la frontera de Costa Rica. Con muchas incomodidades y después de cuatro o más días de viaje, llegaron a San Juan del Sur. Allí embarcaron en gasolina para puerto Soley, donde tomaron el "Valle [illegible]

Pero ya se había adelantado el señor Nieva en sus actividades de persecución, para lo que hizo viaje directo en aeroplano de El Salvador a Chomes y de ahí, con trasbordo a otro avión, a San José, a donde llegó el viernes último a las 9 de la mañana, informando a las autoridades de esta capital a lo que venía al país, y solicitando apoyo y auxilio. Su objeto único era, — manifestó — rescatar a sus hijas Margot y Carmencita, no así a su esposa, cuyo destino no le interesa.

El secretario de seguridad pública y el director general de policía ofrecieron al señor Nieva protegerle y apoyarle. Hemos de advertir que, con instrucciones especiales del gobierno salvadoreño, su representante diplomático en esta capital, señor Guerra Trigueros, intervino en todas esas actividades, lo que, desde luego, facilitó la gestión del señor Nieva.

En puerto Soley no más, fueron localizados los prófugos por nuestras autoridades y desde ese momento quedaron vigilados. Heras Hervas y compañeras llegaron a Puntarenas. Allí se duplicó sobre ellos la vigilancia policiaca. Antier, domingo, tomaron el tren para San José. Venían con un detective. En la estación se les invitó a trasladarse a la dirección de policía. No hicieron resistencia. En la estación primero y en las oficinas policiacas después, en contráronse marido y mujer frente a frente. Ninguna escena conmovedora ni mortificante se desarrolló entre los esposos. En cambio, las niñas Margot y Carmencita, lanzáronse, emocionadísimas, en brazos de su padre.

Notificada doña Evangelina de que debía entregar las niñas a su padre, respondió que lo haría para evitar un mayor escándalo, pero que no había derecho a ello por lo irreprochable de su conducta; pero las entregó. Las pequeñas quedaron al cuidado de su padre, y con éste permanecen en la sede de la legación salvadoreña. Heras Hervas y doña Evangelina pasaron de allí al hotel Plaza ocupando las habitaciones 15 y 16.

Ayer en la mañana quisimos ver al señor Heras Hervas, lo mismo que a doña Evangelina. Eran las 12. El estaba en cama, mientras llegaba el sastre con el único vestido que tenía y que había dado a limpiar. No ha recibido el equipaje. Quedamos citados para las tres de la tarde.

Hemos de advertir que la información obtenida por las referencias que a tenido por las referencias que aquí ha hecho, íntimamente, el señor Nievas.

La conversación con el señor Heras Hervas

Efectivamente, se trata de un hombre capaz e inteligente, ilustrado, locuaz, como pocos. Es de abolengo. Sus papeles personales lo demuestran. Ha sido periodista. Ha recorrido mucho mundo, dando conferencias en pro del Instituto Internacional de Ciegos de París, del que es presidente.

Nos dice:

—Conocí a doña Evangelina hace por ahí de 14 meses. Tuve buenas relaciones con su marido, el señor Nieva. Su esposa es mi secretaria y en esa calidad me acompaña. No me unen a ella ninguna clase de sentimientos pasionales. Aquí mismo, ya ve usted mi conducta; ella en un apartamento, yo en otro.

Doña Evangelina no se ha llevado bien con su esposo. En sus tribulaciones me manifestó más de una vez deseos de divorciarse. Quiere hacerlo en Venezuela, donde tiene hermanos. E inspirado yo exclusivamente en un sentimiento de buena voluntad, le proporciono la ocasión de conducirla cerca de sus parientes para que realice su deseo. Es todo. De manera que el escándalo hecho en derredor de estas cosas, no tiene razón de ser; es cruel.

Como le indicáramos al señor Heras Hervas sus fuertes responsabilidades en tal aventura, él nos dijo: efectivamente, el caso es delicado y en bien de mi secretaria yo llegaría a cualquier sacrificio, al enlace inclusive, no obstante no creer en el amor y ser refractario al matrimonio.

Mi viaje era directamente a Costa Rica. Venía a dar conferencias. Lo ocurrido acaso me inhabilite por el momento para esas funciones. Esperaré. Todo pasará pronto, creo yo. Hube de hacer alto en Nicaragua, país que ya conocía, por intervención de las autoridades en mi viaje; intervención reprochable por cierto, porque no hubo derecho para nuestra detención.

Por esa circunstancia hubo de salir de Managua por tierra hasta San Jorge. Llegamos a San Juan del Sur en cabalgadura, pasando por Rivas. Luego, por mar y en gasolina hasta puerto Soley, donde trasbordamos al Vallerietta. Lo que después ocurriera, ya usted lo sabe.

Don Antonio de las Heras Hervas

Prosiguió: mi secretaria doña Evangelina ha recibido dos cartas de su marido señor Nieva que son de reproche y de amor, pero ella ya no quiere nada con él . . .

Entiende usted . . . ? Ella me ha dicho que desea terminar el calvario que lleva y está en su derecho.

En Nicaragua tengo buenas relaciones. Me honro con la amistad del presidente Moncada y traigo una carta de presentación del ilustre doctor Mendieta para el licenciado don Luis Cruz Meza. Un prófugo, es claro, no podría en manera alguna portar esa clase de credenciales. Creo que me explico.

Yo me pondré en seguida en comunicación con el señor Cruz Meza. Me dicen que es abogado de nota. Quiero encargar a ese señor la demanda de divorcio de doña Evangelina. Mas, de ser dilatados los trámites a seguir, marcharé a Venezuela para establecer allí el juicio.

He dicho y repito que no tengo otro interés en este asunto que el serle útil a doña Evangelina, a quien debo aprecio y distinciones. Créaseme, muy lejos de mí, ningún móvil pasional. Procedo a inspiración de un sentimiento altruista.

Estimo, porque conozco la vida de mi señora secretaria, que hace bien en divorciarse. En su matrimonio ella no ha tenido ningún halago y por estima y respeto a su persona, pongo aquí punto final. Soy hombre de reputación internacional. Tengo conexiones con la prensa del mundo. Mi apariencia es de burgués, pero no lo soy, desgraciadamente. Pero mis conferencias me dan para vivir; también me han dado para ahorrar. Cuento con algunas posibilidades económicas, y no soy del número de los tantos titiriteros trotamundos que buscan fortuna. Yo tengo hecha mi personalidad. Soy hombre de intelecto, y, aunque sin vista, soy elemento de acción y de días mismo y tengo la noción del deber en la misión que me ha traído por estos países, misión que cumpliré apostólicamente en lo que aún he de andar por el mundo.

Esta, señor, es la verdad, y lamento muy de verdad que la maledicencia pueda en este caso desgarrar la honorabilidad de una esposa mártir y de una madre buena y honorable.

Conversando con doña Evangelina Bravo Evans de Nieva

Está muy afectada.

Una señora elegante; alta, esbelta, trigueña, de ojos grandes, negros, de maneras muy cultas. Es afable y posee una voz dulce. Es joven. Es prima hermana de la notable actriz Evangelina Adams, a quien conocimos aquí.

Nos refiere:

—Viera usted cuán disgustada me siento por estas cosas. Esto ha producido en mi ánimo profunda pena. No he dado motivo para semejante escándalo. Lo que ocurre es sencillamente terrible y abate mi espíritu. Pobres hijas mías; ellas serán las más afectadas con estas cosas.

Soy portorriqueña. Mis padres también lo fueron. Nací en San Juan. Llevo 14 años de matrimonio. Llegué a El Salvador hace tres en una compañía de drama, de la que mi esposo era director y yo primera actriz. Nos quedamos allí aprovechando la oportunidad que se nos presentó para es[illegible] mos elementos de la buena sociedad salvadoreña.

Por incompatibilidad de caracteres, mi matrimonio ha sido un martirio. No he tenido casi un día de felicidad. La separación se imponía. Y eso busco por medio del divorcio. No podía establecer ese juicio en El Salvador. Me faltaba lo principal: el dinero. Se me presenta la oportunidad de un viaje a Venezuela, cerca de los míos y me decidí a hacerlo en calidad de secretaria del señor Heras Hervas.

No he visto en esto nada malo. Simplemente un medio para realizar mi deseo. De Nicaragua yo escribí una carta a mi marido diciéndole por qué le abandonaba. Quería educar a mis hijas en Venezuela. "Allí las encontrarás y podrás verlas cuando quieras", era uno de los párrafos de la misma carta.

No me explico por qué las autoridades costarricenses me han arrebatado a mis hijas. No hay razón. No hay motivos que justifiquen ese procedimiento. El caso es tanto más censurable cuanto que en la dirección de policía el cónsul de España me quitó de los brazos a mi hija menor. Las dos, en aquel trance, se asieron, llorando, a mis vestidos, para quedarse conmigo. Acudo a la caballerosidad de las personas que presenciaron ese acto para que refieran si digo verdad o mentira.

Dos cartas sentimentales he recibido de mi marido. Yo no quiero unirme a él. Sería continuar en la vida que hasta ahora he llevado. No deseo la libertad, pero sí la tranquilidad. Tengo derecho a ella, como buena mujer que soy.

Si salí de El Salvador con pasaporte supuesto, fué por evitar esta clase de escándalos y mantener el buen nombre de mis hijas. Quería pasar completamente desapercibida en mi viaje a Venezuela. El escándalo, pues, lo ha traído mi esposo; no yo. Allá él con las responsabilidades consiguientes. No soy española. Mi bandera es la norteamericana. Ella me cobija y yo acudiré a la protección de mi gobierno. Me quejaré a mi ministro de la arbitraria y cruel conducta según la cual se me ha arrebatado, por la fuerza a mis hijas; tendremos, pues, la protección que las leyes norteamericanas me otorgan.

Conocí al señor Heras Hervas por medio de mi esposo. Cultivamos con él magníficas relaciones. Ha sido un perfecto caballero. El respeto más absoluto para conmigo ha sido su norma de conducta. Y a él debo el favor, grandísimo de conducirme a la casa de los míos, en Venezuela. Ni aquí, ni en Nicaragua, ni en El Salvador, ni en ninguna parte puede decirse nada de mi conducta. He sido correcta. He sido juiciosa. He sido sufrida y no soy yo la causa de este suceso.

En fin, esto no me importa tanto como recuperar a mis hijas. No saldrán de aquí, porque yo me opondré a ello; porque mi ministro, porque mi gobierno, me harán justicia. No conozco las leyes del país pero con seguridad que también me favorecen. A ellas acudiré. Esta es ya una lucha que toca mis sentimientos de madre y la que afrontaré con todos los ardores de mi corazón porque se me devuelvan mis hijas. Digan ellas a quién quieren más, si a su padre o a mí. Y déjeselas que sigan los dictados de su conciencia.

Juro que no me une al señor Heras Hervas más sentimiento q' el de la gratitud. El conocía mis penas y de ellas ha deseado sacarme. Es lo único que ha pasado entre ese buen señor y yo.

Unas lágrimas de tristeza y pesar que nosotros respetamos, pusieron punto final a esta entrevista dolorosa.

INTENTO DE ROBO

Los malhechores que operan en esta capital intentaron anoche robar en la tiendita que en la avenida central y en las proximidades del Teatro América posee el conde Alan Kelso de Montigny. Los ladrones sólo tuvieron tiempo de romper la vitrina que da a la avenida, desapareciendo inmediatamente por cuanto el público se dió cuenta de la hazaña que intentaban llevar a cabo.

A ESTABLECER LA UNIDAD DE CAJA Y DE PRESUPUESTO EN LA RECEPCION DE CIERTAS RENTAS TIENDE EL PROYECTO DE REORGANIZACION DEL SRIO. DE HACIENDA

Ya está listo el decreto de ampliación de las sesiones extraordinarias del Congreso

El proyecto de reorganización de determinados servicios administrativos de hacienda se concreta a establecer la unidad de caja y de presupuesto en la recepción de ciertas rentas y distribución de las mismas a base del sistema común de la contabilidad nacional, para determinar con exactitud las inversiones respectivas.

No es una novedad esa reforma. Primero el señor Soley Güell y después el señor Arias pretendieron introducirla, no lográndolo por las fuertes influencias que se ejercitaron contra la idea. Es ahora el señor Aragón el que pretende llevar a efecto esa innovación en que él pone todo su empeño.

Al proceder en esa forma el secretario de hacienda, es entendido que cuenta con la anuencia del jefe del estado, lo que ha de bastar para que aquel funcionario realice su deseo de buena administración pública.

Tenemos en la administración de rentas diferentes fondos formados por apartamientos de diversos porcentajes establecidos por leyes especiales sobre las entradas generales con destino a varios servicios administrativos en cierta forma independientemente por distintas entidades y corporaciones, sistema inconveniente que presenta complicaciones a la contabilidad.

Se trata, pues, sencillamente, de simplificar procedimientos para llevar con formalidad esas cuentas. Esas deficiencias ocurrían antes con los fondos escolares hasta que se adoptó el sistema actual de servicios conjuntos y regulares, con magníficos resultados. Es esa la tendencia que se lleva hoy en las reformas que se pretenden implantar y del cual proyecto conocerá el congreso en sesiones extraordinarias, pues listo está el decreto de ampliación para ser sometido ese asunto a la consideración de la cámara.

DESTRUYALAS INMEDIATAMENTE

CON EL FAMOSO

"FLY HOOTCH"

EL MATA MOSCAS MAS EFICAZ DE TODOS LOS CONOCIDOS

El "FLY HOOTCH" destruye también rápidamente, mosquitos, zancudos, cucarachas, chinches, pulgas, hormigas o cualquier otro insecto.

Por qué estar sintiendo la molestia de estas pestes cuando con muy poco gasto y ningún trabajo puede usted librarse de ellas?

Pídalo a sus Agentes

ALMACEN VILLALOBOS

Reponga sus fuerzas

CUANDO después de una enfermedad ha quedado el estómago delicado, precisa tomar solamente alimentos sanos y fácilmente asimilables. Nada mejor que una sopa de Maizena Duryea y leche. Es deliciosa, nutritiva y muy fácil de preparar.

Después, conforme se van recobrando las fuerzas, pueden tomarse otros platos más substanciosos, preparados también con Maizena Duryea. La Maizena Duryea se elabora con el corazón del maíz solamente y a ello debe sus valiosas cualidades tan conocidas y apreciadas.

Hemos preparado un precioso librito de cocina, en el que se explica cómo preparar muchos platos deliciosos y se ilustra a colores la manera de servirlos. Gustosos le enviaremos un ejemplar gratis.

ALFONSO ALTSCHUL. Apartado H San José.

MAIZENA DURYEA

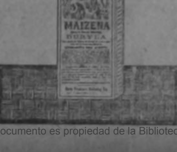

Llegada de la Compañía de alta comedia De las Rivas-Rivero que debutará esta noche en el hermoso coliseo del América

Ayer por la tarde ingresaron a esta capital los artistas que forman la compañía de Alta Comedia Rivas-Rivero, que esta noche debutará en el Teatro América.

Por la fama de que viene precedida esta compañía es de esperarse que tendremos noches de verdadero arte, y si a esto se agrega las reformas que últimamente han sido hechas en el América, como ya nuestro público habrá notado, a fin de rodearlo del mejor confort, sin duda alguna se verá muy concurrido.

La pieza escogida para el debut es una verdadera joya del teatro español titulada UN ALTO EN EL CAMINO, obra laureada con el primer premio de literatura del Ayuntamiento, Ateneo de Madrid y Prensa Gráfica, del celebrado autor Julián Sánchez Prieto.

Los elementos de ambos sexos que componen esta compañía son todos jóvenes y de buena presencia, por lo que les auguramos muchos triunfos tanto artísticos como pecuniarios.

PARTICIPE EN EL CONCURSO MUNDIAL PLYMOUTH 1065 PREMIOS

Una inversión remunerativa en prosperidad ciudadana

CUANDO las fincas suben de valor, todo el mundo se beneficia más o menos directamente. Uno de los medios más seguros de hacer que suba el valor de la propiedad es el instalar un sistema de alumbrado público de toda modernidad.

Los aparatos Westinghouse para alumbrado público son no sólo ornamentales, sino del mayor rendimiento también, y aparte de alumbrar la vía pública de noche, haciendo que el viandante pueda utilizarla sin riesgo alguno, comunican belleza y encanto al panorama durante las horas del día. Los aparatos Westinghouse de alumbrado ornamental se construyen especialmente para instalación en los barrios céntricos y en los suburbios o repartos.

Cualquiera que pueda ser la naturaleza del problema de alumbrado en una determinada población, recomendamos que se consulte a nuestro cuerpo técnico. Los ingenieros del mismo habrán de indicar específicamente el tipo de instalación que mejor convenga al caso, en forma de transformar un pueblo en una metrópoli y un mero caserío o villorrio en una población moderna.

Chs. H. T. PURDY

Esq. Norte de "La Tribuna"

Westinghouse

Ha sido reorganizado en Cartago el Cuerpo de Bomberos

Con asistencia de delegados del banco nacional de Seguros y de las autoridades militares de la plaza, se verificó antier en la ciudad de Cartago una reunión con el objeto de proceder a la organización del nuevo cuerpo de bomberos de la localidad. Ya el viernes se había celebrado una reunión preliminar a la cual concurrieron el profesor don José Guerrero y don Andrés Brenes Mata por el banco de seguros y diversos elementos jóvenes de Cartago, nombrándose la primera junta directiva con don Alfonso Peralta como presidente, don Ricardo Rivera vice-presidente y secretario -tesorero don Andrés Brenes Mata. [illegible]

Nos dicen que, dada la buena voluntad que existe en [illegible] elemento joven de la antigua metrópoli es lo más seguro que el cuerpo de bomberos que se organiza estará en condiciones de [illegible]

Este documento es propiedad de la Biblioteca Nacional "Miguel Obregón Lizano" del Sistema Nacional de Bibliotecas del Ministerio de Cultura y Juventud, Costa Rica.

—MUNDO SOCIAL—

Viajeros exterior

—Para Panamá partieron don Marco Aurelio González Lahmann y su señora esposa doña Flora de Gonzalez.

—El sábado próximo regresa a los Estados Unidos, después de haber permanecido varios meses en esta nuestro muy estimado amigo y apreciable colaborador don Modesto Martínez. El amigo Modesto va en vía de negocios. Lo auguramos exito en ellos y muy feliz viaje.

—Don Enrique Clare embarcó para Panamá en vía de negocios.

—Para la América del Sur, después de breve permanencia entre nosotros, don Guillermo Valiente.

—Al mismo lugar partió doña Enrique Jiménez.

—Regresó de los Estados Unidos, donde estuvo en vía de paseo, don Federico O'Neil, a quien por tal motivo presentamos nuestro saludo.

—Regresaron el sábado a Panamá, después de haber pasado una temporada de paseo en la ciudad de Cartago, don Enrique Pucci, cónsul de Costa Rica en Colón, su señora esposa doña Ode de Pucci y sus hijas Thelma y Gioconda.

—Para Panamá partió don Fernando Lambert.

—Rumbo al mismo lugar embarcó don Guillermo Rodríguez.

—El sábado próximo embarca para los Estados Unidos, de regreso, el doctor don Gonzalo Gallegos, a quien auguramos muy feliz viaje.

Fiestas

—Espléndida resultó la fiesta con que la señorita Nelly Hazera obsequió a sus numerosas amistades en la tarde del domingo, en la residencia de sus padres don Elio J. Hazera y doña Alicia de Hazera, con motivo de celebrar ese día la fecha de su natalicio. La concurrencia fué numerosa y selecta. Se bailó hasta las primeras horas de la noche y los esposos Hazera y sus hijas fueron todo atenciones para los concurrentes que se retiraron muy satisfechos por los resultados de aquella galante fiesta.

Doña Julia Loría v. de Salazar

El sábado a media noche murió en esta capital la muy estimable señora doña Julia Loría vda. de Salazar, perteneciente a una de nuestras más distinguidas familias.

Tan cruel noticia viene a llenar de duelo un hogar por mil títulos digno de consideración y simpatía, ante cuyo luto nos descubrimos y le hacemos presente nuestra condolencia.

El domingo se efectuó el entierro de la señora Loría de Salazar, al cual asistió un numeroso acompañamiento, que testimonió a los deudos la alta estimación en que se tenía a la virtuosa señora desaparecida y las múltiples simpatías de que gozaba.

Al consignar esta noticia que verdaderamente deploramos, envíamos nuestra sincera expresión de condolencia a los hijos de la señora Loría de Salazar, don Ernesto y doña Rosa de Salazar Loría, don José Chofer y doña Rosa de Chofer, señorita Adina Salazar, don Enrique Salazar Loría, señorita Isabel Salazar, don Fernando González y doña Claudia S. de González y a sus nietos señoritas Julita y Adina Salazar, a los jóvenes Brealey Salazar y demás familia.

MEDALLONES

(FOTO HERNANDEZ).

Señorita ESPERANZA OROZCO COTO

Los ángeles miran desde el cielo su hermosura al través de la luz de las estrellas.

Blanca como una margarita; ojos color de tristeza, serenos y apacibles; ondulantes rizos que fingen enorme catarata de azabaches, forman la silueta de esta niña bella y hechicera con que engalanamos hoy esta página social.

Bailes

—El sábado próximo la apreciable colonia alemana residente en el país, obsequiará a su ministro en Costa Rica señor von Kuhlmann y su señora esposa con el anunciado baile social que se verificará en el club alemán a las ocho y media de la noche. Han circulado ya las invitaciones entre los elementos de aquella colonia, de nuestra sociedad y otras colonias para esta fiesta que promete constituir un verdadero acontecimiento.

—Muy lucido resultó el tradicional baile social de los finqueros de la zona atlántica, verificado la noche del sábado en el Comunity de aquella ciudad. Presidió la fiesta el señor presidente de la república quien concurrió acompañado de su secretario de hacienda y de las autoridades del puerto. Se bailó de las nueve de la noche a las cuatro de la madrugada amenizando la fiesta la orquesta Barquero. A la media noche se presentó a la concurrencia un cuadro muy original: una sorpresa preparada por los organizadores del baile. Consistió en imitar muy bien un vagón de ferrocarril cargado con muy pocos racimos de bananos; y delante de él algunos de los concurrentes al baile cantaron la canción "No tenemos bananos pero mañana sí". También un comité integrado por señoras designó las personas favorecidas con los premios por los trajes más originales, pues cabe advertir que el baile fué de fantasía. El entusiasmo no decayó un solo instante y la fiesta resultó muy hermosa.

Te danzante

—El domingo próximo, de las cuatro y media de la tarde a las siete de la noche, habrá té danzante en los salones del San José Athletic Club. Lo amenizará la orquesta Barquero.

Entre nuestros círculos sociales y particularmente entre los de la juventud social, es inmenso el entusiasmo por esa fiesta vespertina que anuncia el San José Athletic. Y no dudamos de que el éxito será rotundo.

—También el mismo día, de las cinco a las siete, en el Club Social de Cartago habrá té danzante amenizado por una muy buena orquesta. Estos tés están dando muy buenos resultados y en ellos se da cita lo más selecto de la sociedad cartaginesa. Es seguro, pues, que el anunciado para el domingo sea igual a los anteriores.

Viajeros interior

—De regreso de Limón se encuentra en ésta don Carlos Jiménez Rucavado.

—De San Isidro de Coronado han regresado de la temporada que allá pasaron, don Víctor Céspedes, su señora esposa y su hija la señorita Aida. Don Víctor está ya restablecido completamente de la enfermedad que lo obligara a guardar cama por muchos días.

—Estuvieron el domingo en Pórtarenas el secretario de fomento licenciado don León Cortés y don Daniel Gallegos, regresando en la mañana de ayer.

—Para Pejivalle partió don Ramón Alfaro.

—Las señoritas hijas del hogar del señor secretario de hacienda don Carlos Arabón y su señora, estuvieron de paseo en la ciudad de Limón, de donde regresaron ayer.

—De su finca en el Atlántico regresó el licenciado don Arturo Volio.

—Para esa zona partió el joven don Francisco Calderón.

—Regresó del campo ayer don Jorge Castro González.

—Estuvieron en la ciudad de Limón las señoritas Carranza Solís.

—De la ciudad de Alajuela regresó doña Adela Fernández de Lines.

—De Heredia estuvo en la capital el licenciado don Ernesto González Flores.

Enfermos

—Se encuentra un tanto delicada de salud, haciéndose necesaria una operación quirúrgica, que le será practicada en estos días, doña Flora Vargas viuda de Guier. Nuestros mejores votos porque me pire pronto la distinguida señora.

—Ha restablecido de su enfermedad el joven don Eduardo Montealegre.

—Completamente restablecido también el joven don David Maduro, quien tuvo que guardar cama por varios días.

—Completamente ya bien nuestro estimado amigo el licenciado don Máximo Fernández.

—El joven don Arturo Rivera está ya restablecido del todo, después de la operación que le fué practicada hace algunos días. Mucho nos alegramos.

Cumpleaños

—Lo celebra en el día de hoy doña Elena Montealegre de Gurdián, a quien con tal motivo felicitamos.

—También nuestras felicitaciones para los señores general don Jorge Volio, don Virgilio Calvo y doctor don Alejandro Vargas Arias, por celebrar igual fiesta en este día.

EVITA LA NECESIDAD DE FROTAR Y DESGASTAR LA ROPA

No frotar la ropa hasta destruirla con un jabón ordinario. Emplear Jabón Sunlight. Con Sunlight no es preciso frotar, porque su absoluta pureza hace que limpia con facilidad. La espuma pura y abundante de Sunlight disuelve la suciedad, elimina las manchas, haciendo que la ropa sea limpia y agradable al tacto. El Jabón Sunlight es el que se vende en el mundo entero.

Cada pastilla lleva la garantía Sunlight de pureza de £1000

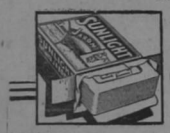

Jabón Sunlight

W-S 219-50 S Lever Brothers Limited, Port Sunlight, Inglaterra

-:- ALMACEN -:-

HECTOR BEECHE

50 varas al este de la Botica de Mariano Jiménez

GRAN SURTIDO DE FONOGRAFOS

Marcas "Itonia" y "Decca"

DESDE ¢ 70 HASTA ¢ 250

VISITENOS SIN COMPROMISO

Servicio de copias de piezas de moda para piano y para orquesta. Pídanos las últimas novedades "SOMBRAS DE GLORIA" "DESFILE DEL AMOR", "MELODIA DE BROADWAY", etc.

Surtido completo de cañas, papel y demás accesorios para Filarmonías

Perfumerías -:- Cigarrería -:- Confites

Apartado 1265 Teléfono 4100

Se trata de reformar las leyes comerciales vigentes desde el año 1845

La secretaría de hacienda elabora actualmente un proyecto de organización bancaria para lo cual se reformarán las leyes comerciales en vigencia desde el año 1845. Se desea poner acorde nuestra legislación comercial con la de los países más avanzados del mundo. El estudio en referencia es muy interesante y comprende también varias reformas a las leyes de tributación hacendaria, que a juicio del secretario de hacienda adolecen de defectos que en algunos casos lás hacen impracticables.

SIGUE LA CRISIS EN EL CHIC DE PARIS!!

Precios escandalosos! Es una verdadera locura!

VISTO EL EXITO ENORME OBTENIDO, HEMOS DECIDIDO BOTAR TODA VIA MILES DE ARTICULOS EN EL FUEGO DE ESTA REALIZACION FANTASTICA

VENIR AL CHIC, ES COMPRAR POR CONSIGUIENTE ECONOMISAR

PUES, POR UNOS CENTAVOS UNO SE LLEVA LO QUE EN COLONES, EN OTRA PARTE, LE COSTARIA

P. BREMAUD.

CRONICA PARLAMENTARIA DE AYER

SE EMPEZO A DISCUTIR ACALORADAMENTE LA MOCION DEL REPRESENTANTE MAYORGA RIVAS PARA QUE LA UNITED FRUIT CIRCUNSCRIBA SUS ACTIVIDADES EN LA ZONA DEL ATLANTICO

A las tres de la tarde empezó la sesión bajo la presidencia del señor Rormoser.

Leída el acta de la anterior, se aprobó sin reformas.

La mesa anunció que continuaba en debate el asunto bananero.

Moción Peralta

El representante Peralta, don José Manuel, dijo que posponía su moción referente a puertos secos para la exportación de bananos del Pacífico para después de que se discutiera la moción número 41 referente a la construcción de un puerto nacional en aquella región. Explica las razones que lo movieron a presentarla cual es el de que la riqueza nacional sirva para que a la nación le quedase un puerto nuevo y estable y no nos pase lo de Talamanca, la que dió nacimiento y auge al puerto de Almirante.

Diputado Baltodano

Rectifica los conceptos que se le han atribuído, en un artículo de periódico, referentes a que si no pasaban los contratos habría hambre en las provincias de Cartago y Limón. El no dijo semejante cosa sino que más bien las criticó y combatió. Deja así rectificada la atribución que se le hace y sigue con la creencia de que la república seguirá viviendo con los contratos tanto como sin ellos.

Después de elogiar las virtudes y honorabilidad del señor Sancho refuta sus ideas respecto a la exportación bananera por las fronteras terrestres. Está por la moción del señor Peralta, pues desea que los bananos del Pacífico se exporten por puertos marítimos nacionales y que así se haga en el resto del país con excepción de Sixaola como ya se ha dicho.

Diputado Villafranca

Dice que la moción Peralta es igual a la del doctor Castro, rechazada en una anterior. Lo invita a que la retire y se acoja a la propuesta por la compañía para que tal puerto se construya cinco años después de empezados los trabajos.

Fué rechazada

La moción del señor Peralta, puesta a votación, fué rechazada.

Moción Mayorga Rivas

Esta moción es para que se enmiende el artículo I del contrato y se establezca que las 3 mil hectáreas que ha de sembrar la compañía se queden circunscritas a la región del Atlántico.

El diputado Guido, tiene una moción que coincide con la del señor Mayorga, razón por la cual la retira para dar campo a la de su compañero, a la cual se acoge.

El señor Villafranca lee los conceptos de la compañía acerca de esta moción; estos conceptos están publicados en el memorandum publicado por LA TRIBUNA a su tiempo presentado al congreso por el señor Marsh. Dice el señor Villafranca que habiéndose de oír a la contraparte en esta contratación, nada más hay que decir.

El señor Mayorga Rivas, defendiendo su moción, dice que lo que pasa es que por falta de ánimo no se consiguen mayores ventajas para la nación. Cita el caso de que en el mismo número de LA TRIBUNA aparecen dos notas referentes a los fletes del café: una en la cual el señor Marsh se niega a rebajar los fletes para el café y otra en la cual la United y la Elders and Fifes le comunican a la Junta Cafetalera del país que sí mantendrán los bajos fletes. Es decir, al congreso dicen no y a los cafetaleros sí. Se ve como si nosotros no seguimos siendo tan decentes podremos obtener más ventajas para el país. Luego insiste en sus razones para pedir que las 3 mil hectáreas se siembren en Limón; si no se sembran más que 1.500 en 1934 la producción del Atlántico no llegará a lo que es hoy, que tan caída está esa industria. El quiere incrementar la industria bananera en la zona del Atlántico y si el contrato queda como está nada se habrá conseguido. Refiere una vez más la intención que lo mueve que es la de mayor bien público.

El señor Sancho refuta los conceptos del señor Mayorga.

El señor Villafranca refuta a Mayorga y se refiere a ciertas alusiones, entre otras a la que hizo en otra sesión referentes a si había sido presentado por la United a don Carlos María Jiménez para hacer la campaña electoral en Guanacaste en 1926.

Dice que eso es falso y que si se lo han dicho al señor Mayorga le han mentido. Siendo empleado de la compañía le dieron dos meses de vacaciones y las empleó en hacer política en Guanacaste a favor de don Carlos María. Cuando llegó a Liberia se concluyeron sus vacaciones y no quisieron prolongarle su permiso para seguir en la lucha. Fué así que regresó a ocupar su puesto, que luego renunció. Aquí no hay hombres de cera: estamos tratando de hombres a hombres con la compañía. Tiene la convicción de que si los contratos pasan la situación mejorará mucho y por eso no votará las mociones obstruccionistas como la que se discute. Continuó atacando la moción porque dice que si los trabajos se intensifican en la zona del Atlántico en la forma que se quiere, se producirá una crisis de brazos. No votará la moción.

Mayorga refuta al señor Sancho. Explica a Villafranca que llama hombres de cera a los que posponen los intereses nacionales a los particulares. Si el señor Villafranca está dispuesto a sostener los intereses del país antes que otros, no es de cera.

—Si estoy dispuesto, replica Villafranca.

—Le cojo la palabra, dice Mayorga.

—No tiene necesidad de cogerme, dice Villafranca, y se produce gran hilaridad.

—En cuanto a lo de prestado, continúa don Chico, el propio señor Villafranca dice que estaba con permiso de la United.

El diputado Urbina apoya la moción Mayorga Rivas.

Sancho hace moción para que la sesión se prolongue hasta las siete de la noche.

Esta moción fué rechazada.

El señor Guido motivó su voto referente a esta moción leyendo la interesante exposición que sigue:

De la cláusula 1a. del contrato se desprende que la United Fruit queda obligada tan sólo a sembrar en la región atlántica mil quinientas hectáreas y que las otras mil quinientas las sembrará la compañía donde lo tenga a bien. Como la Golfo Dulce Landa es asociada y tiene aproximadamente 46.000 hectáreas de terreno en la región del Pacífico, propias para el cultivo del banano, es natural que sea allí donde la compañía cultivará las últimas mil quinientas hectáreas. En esta forma, sumamente barata, irá la United al Pacífico llevando tan sólo las ventajas que le da su contrato del Atlántico y sin compensaciones de ninguna clase para el país.

He declarado que he sido y siguiendo partidario de establecer en la región del Pacífico un mercado libre para el banano y por eso me he opuesto a que en esta forma artificiosa vaya la United al Pacífico con un contrato y pasa ponerla en la imposibilidad de obtenerlo he pedido la caducidad del contrato de la Firris a fin de que esa compañía no le venda el que posee; pero si el país, o mejor dicho, la mayoría de sus representantes en esta cámara piensan de distinto modo, debo decirles que, o desconocen lo que vale la región que represento, o no se han tomado el trabajo de analizar comercialmente la contratación.

Cuando un propietario tiene un hermoso solar que desea vender, obteniendo por él el mejor precio, lo divide en lotes y lo vende por secciones. Nosotros ni siquiera ha-

Pasa a la página OCHO

PERFORANDO LA CASA FORTUNISTA

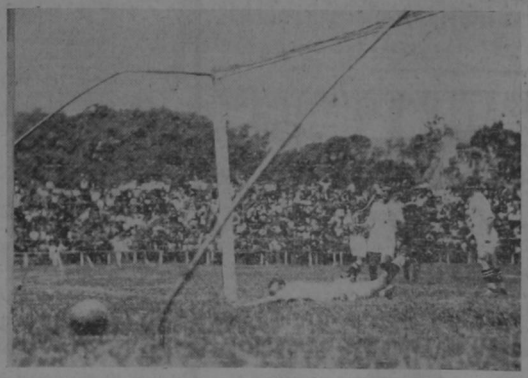

Ni por más que se estiró este defensa del Fortuna pudo atajar el cañonazo de Hutt que perforó por segunda vez la meta fortunista.

Ofrecemos surtido completo en los diferentes tipos de las famosas bolas para FOOT - BALL

Glazengers Ltd

Con estas bolas se han jugado los grandes encuentros mundiales en toda Europa.

Peso y condiciones reglamentarias

EL CENTRO DE SPORT

Este documento es propiedad de la Biblioteca Nacional "Miguel Obregón Lizano" del Sistema Nacional de Bibliotecas del Ministerio de Cultura y Juventud, Costa Rica.

El Día del Uruguay

Ayer se cumplió el 105 aniversario de la independencia de la república Oriental del Uruguay, nación amiga y hermana de la nuestra y honra, por sus instituciones cívicas, su paz, su progreso y su vida entera de nuestra raza a cuya vanguardia ha podido colocarse por las dotes de su espíritu y la energía de sus hombres. Recibió en el día de ayer el Uruguay el homenaje de los pueblos del mundo que han querido, en este aniversario, testimoniarle su adhesión y su cariño y nosotros, haciéndonos intérpretes del sentimiento unánime de los costarricenses hacia la gran nación del sur en su fecha máxima, enviamos a su representante diplomático entre nosotros, señor Saavedra, la expresión de nuestras congratulaciones y los votos por la mayor grandeza y prosperidad de su patria.

"LA TRIBUNA" OBTIENE UN NUEVO TRIUNFO INFORMATIVO CON EL MATCH FORTUNA-ORION

El teléfono y el telégrafo contribuyeron a este nuevo éxito

Desde las primeras horas de la mañana del domingo comenzamos a informar a todas las provincias de los avances del match Fortuna-Orión.

Por la rapidez de nuestro servicio y lo amplio y detallado de nuestra información recibimos el mismo domingo varios mensajes de felicitación y sólo uno reproduciremos porque envuelve una felicitación para los jugadores del Orión.

Dice así: "Siquirres. "La Tribuna". El público se muestra muy complacido, por el amplio y rápido servicio de noticias telegráficas trasmitidas desde el Estadio por el gran rotativo LA TRIBUNA. El público felicita por este medio a los once niños del Orión por el éxito obtenido al colocarse a la misma altura del equipo cañón cubano.—Corresponsal".

A medio día del domingo nos enteramos por varios mensajes que recibimos que otro periódico mal informado había anunciado el triunfo del Orión. Uno de los telegramas que recibimos a ese respecto dice así:

"Limón. LA TRIBUNA.—En las pizarras de LA TRIBUNA se informa que el juego Orión--Fortuna quedó empatado. En las del "Diario" se asegura que triunfó el Orión. Que hay de eco?—Aaron Asch".

A éste y a los demás mensajes contestamos que LA TRIBUNA informaba los sucesos tal como ocurrían y que por esa razón manteníamos nuestra información de que el juego había que dado empatado a tres tantos. El público de esos lugares donde circularon noticias falsas podrá convencerse una vez más que las informaciones de LA TRIBUNA no son solamente más rápidas sino también más verídicas.

EL QUE CON CHIQUI LLOS SE ACUESTA...

¡Tan chiquillo y ya fuma en pipa y escupe por el colmillo!

Importante asamblea de los patentados de licores

Se tratarán asuntos de vital importancia para los intereses de los patentados de licores

Solamente patentados de licores tendrán acceso a la asamblea

Para tratar asuntos de mucha importancia, que concretamente no nos ha sido posible averiguar, se celebrará hoy una Asamblea General de Patentados de Licores en los salones de la Cámara de Comercio. Se rumora que se tratará de la situación económica de esos negocios, que parece estar disgustosa con motivo de las grandes restricciones que impone la Ley de Licores contra los Patentados, con mucho beneficio para los no patentados que si parecen desenvolverse con toda libertad a pesar de dicha Ley. Informaremos a nuestros lectores oportunamente lo que podamos averiguar con respecto a este asunto que, según nos dicen, es serio y de trascendencia para los patentados y para el fisco.

RUMFORD
POLVOS SANOS DE LEVADURA
donde FILOMIA

Cuando falta el apetito

La fruta del tiempo estimula el apetito y hace aun más delicioso el sabor del Kellogg's Corn Flakes. Dése gusto comiendo Kellogg's Corn Flakes con leche fría o crema (frescas o evaporadas), por desayuno, en la comida, o como postre... No hay que cocerlo. De venta en todas las tiendas de comestibles, en su paquete verde y rojo.

Kellogg's
CORN FLAKES
Representante para Costa Rica
JOHN M. KEITH y Co. INC.
SAN JOSE

Creadores también del Kellogg's ALL-BRAN —el salvado laxante

HAMBURG-AMERIKA LINIE
(Línea Hamburguesa Americana)
SALIDAS DE PUERTO LIMON:
PARA: PLYMOUTH, CHERBOURG, AMSTERDAM y HAMBURGO
vía: Cristóbal, Cartagena, Pto. Colombia, Curacao, Pto. Cabello, La Guayra y Trinidad
Motonave ORINOCO 14 tons. 5 de Setiembre
Vapor "GRUNEWALD" (no toca Cartagena ni Cherbourg) 19 de Setiembre
Para Puerto Barrios - Livingston y Tampico
Vapor GRUNEWALD el 29 de Agosto
Solicite Informes a:
VICTOR FABIAN
Pto Limon. .. San José .. Puntarenas

A LOS AFICIONADOS DE RADIO,

avisamos que hemos comprado la estación radiodifusora "H. C. L.", con la cual vamos a trasmitir nuestros mejores discos, to dos los días, excepto Domingos, de las 11 a la 1, es decir a la hora de almuerzo. Tam bién trasmitiremos en la noche de las 7 y media a las 9 y media

COMPRE SU APARATO DE RADIO, PARA QUE PUEDA OIR MUSICA, Y PARA QUE PUEDA ESCOGER LOS DISCOS DESDE SU PROPIA CASA.

CIGARRERIA AMERICANA

Teléfono 3465 --: :-- Avenida Central

MI CONTESTACION A DON FLORENTINO CASTRO

"Tienen los pueblos el derecho de exigir a sus Gobiernos que prohiban la venta de la más insignificante partida de leche que no se encuentre perfectamente sana, pura e incontaminada. Las grandes cantidades de leche impura o averiada que actualmente se envían diariamente al mercado, constituyen uno de los más temibles peligros de que se ve amenazada la salud pública aun en los países más civilizados. De benemérito de su patria podría calificarse el hombre que impusiera una nueva ley mediante la cual se hiciera obligatorio, en las escuelas primarias y secundarias el estudio del importantísimo papel que la leche de vaca representa en la alimentación del género humano y la manera en que debe conservársela— pura e incontaminada—en el hogar".

(f) Sir George Newman

Tomado del No. 11 de la revista "La Hacienda", de noviembre de 1926 y puesto en mis manos por don Francisco Blanco productor en grande de leche.

Solón NUNEZ.

Ayer fueron embarcados en el vapor "Margaret Johnson" quince mil racimos de bananos

En el vapor Margarita Johnson la casa Fabian despachó ayer por Puntarenas, quince mil racimos de bananos cosechados en las fincas del litoral del Pacífico, donde la industria bananera ya constituye una fuente indiscutible de riqueza.

De ese cargamento corresponden seis mil racimos a la Pirris y el resto a varios productores del litoral de El Pozo, donde se han formado ya importantes fincas en las márgenes del río Grande de Térraba.

La municipalidad porteña se reunió ayer tarde en sesión extraordinaria para conocer de varios asuntos de importancia local. Fue aprobada la actuación del gobernador en cuanto se refiere a dotar al barrio del Carmen de un buen servicio de cañería y alumbrado, trabajos que iniciará la municipalidad dentro de poco tiempo.

En vista de las razones aducidas por la compañía que suministra fuerza eléctrica a la ciudad de Puntarenas, y considerándose que no entraña ningún peligro para el buen servicio de alumbrado y calefacción el que dicha empresa contrate el abastecimiento de energía a varios cantones de la provincia de Alajuela, la municipalidad acordó desistir de su gestión de oposición a que la compañía contrate con los municipios interesados el mantenimiento de esos nuevos servicios.

Dr. O. PACHECO
Consultorio: del Banco de Costa Rica 100 v. al S. y 25 v. al O.
Enfermedades de las señoras y obstetricia
DIATERMIA

SE JUBILA A DON MOISES MORALES

En el diario oficial de hoy aparece el decreto por el cual se otorga a don Emmanuel Thomp son un auxilio de cincuenta dolares mensuales, durante dos años, mientras esté haciendo en España estudios de literatura castellana.

También se registra el decreto que concede a don Moisés Morales Hernández, una jubilación mensual de doscientos cincuenta colones, por haber desempeñado durante 50 años consecutivos puestos públicos.

EL ULTIMO GOAL DEL EMPATE

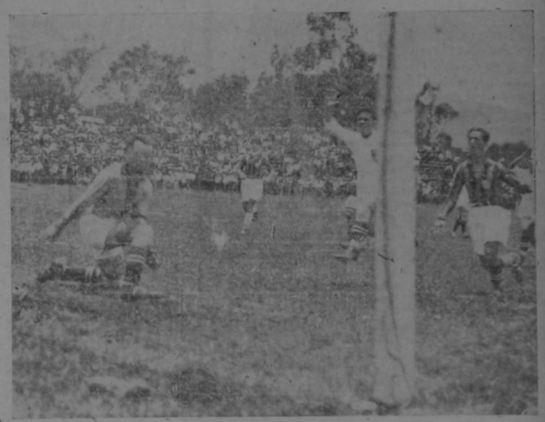

Arturo exclamando emocionado la palabra empate! al señalar el tercer goal contra el Orión y el empate del juego momentos antes de terminar éste.

Las últimas resoluciones del Tribunal Superior de Arbitraje

Entre las últimas resoluciones del tribunal superior de arbitraje que conoce de accidentes del trabajo, están las siguientes:

—En el reclamo de José Pazos contra Alberto Faith, el tribunal acordó que el demandado debe pagar las siguientes indemnizaciones: medio salario desde el 13 de febrero de 1929 hasta el 7 de noviembre del mismo año, por un valor de 285 colones. Además debe pagar una renta anual, durante cinco años, contados desde el 7 de noviembre de ₡ 112.50, y los gastos de asistencia médica o farmacéutica.

—En el caso de Manuel Cruz contra el gobierno, este último deberá pagar al reclamante ₡ 267.50 por incapacidad temporal y durante cinco años una renta anual de ₡ 216.

—En el de Clementino Carmona contra el ferrocarril al Pacífico, la empresa deberá pagar al reclamante ₡175 por incapacidad temporal y una renta anual de ₡ 298.75, durante cinco años.

NO COMPREN
sus camisas o ropa interior sin visitar antes
EL GALLO DE ORO

Por primera vez aterrizó ayer en Sta. Cruz de Guanacaste un avión de la Panamerican Airways

SANTA CRUZ, Guanacaste. — Por primera vez aterrizó hoy en este lugar un aeroplano de la Pan American Airways, en los potreros de la hacienda del agricultor Julián Hernández. Tan pronto como el vecindario se dió cuenta del suceso, corrió a la finca que está situada a veinte minutos de la población, celebrando el acontecimiento. Esta visita de exploración y cortesía ha despertado vivo interés en todo el pueblo porque se acondicione un campo de aterrizaje y el servicio de correspondencia y pasajeros se establezca regularmente. En las propiedades del señor Hernández existen grandes extensiones propias para un campo de aterrizaje y se dice que su propietario está dispuesto a ayudar en la realización del proyecto.

Corresponsal

PAN AMERICAN AIRWAYS INC.
AVIONES PARA PASAJEROS
Salen de San José (La Sabana) a las 9.30 a. m. los Domingos, Lunes, Miércoles, Viernes y Sábados, haciendo rápida conexión con los aviones trimotores en Puntarenas. Pasajeros para el Norte, llegan el mismo día a Nicaragua, San Salvador, y el día siguiente a Guatemala o La Habana. Para el Sur, el mismo día llegan a Panamá y a Colón, y el día siguiente a Cartagena, Barranquilla, Maracaibo o Buenaventura.
PARA MAS INFORMES,
SASSO & PIRIE SUCS. SAN JOSE.
AGENTES PARA PASAJEROS

Este documento es propiedad de la Biblioteca Nacional "Miguel Obregón Lizano" del Sistema Nacional de Bibliotecas del Ministerio de Cultura y Juventud, Costa Rica.

DEL "DIARIO OFICIAL" DE HOY

El Ejecutivo reglamentó los actos previos a las elecciones municipales

Se registra el siguiente decreto:

Artículo 1o.—Las Juntas Principales de Distrito expondrán al público, frente a su despacho, la lista original de sufragantes, enviada por el Registro Cívico, desde el día 25 de agosto en curso hasta el 10 de setiembre inclusive, desde las 6 horas a las 18 horas (6 de la mañana a las 6 de la tarde).

Dichas Juntas por medio de los Agentes de Policía mandarán colocar, en sitios visibles, las listas que el Registro Cívico les envíe, conteniendo el nombre de los ciudadanos hábiles para votar de los poblados o caseríos que formen parte del mismo distrito electoral en que ellas tienen jurisdicción.

Artículo 2o.—A partir de las 18 horas (6 de la tarde) del día 25 de setiembre entrante, ni el Registro Cívico, ni los Jueces Civiles de la provincia de San José, podrán dictar resolución alguna sobre inclusión o exclusión de ciudadanos, que altere o modifique la calificación de sufragantes para la elección que ha de verificarse el 7 de diciembre entrante.

Artículo 3o.—El día primero de octubre venidero, el Registro Cívico principiará a rectificar definitivamente la lista general de ciudadanos hábiles para votar de acuerdo con las resoluciones firmadas del Registro o del Juez en que se ordene hacer inscripciones o exclusiones en virtud de reclamos.

Artículo 4o.—El día 2 de noviembre entrante el Registro Cívico debe tener hechas en sus registros, por orden alfabético, las listas definitivas de ciudadanos hábiles para sufragar en cada distrito electoral, numerados de una en adelante y con indicación del número de sufragantes de cada distrito.

Artículo 5o.—Las cédulas electorales deberá tenerlas listas el Registro Cívico a más tardar el 15 de noviembre próximo.

Artículo 6o.—El día 10 de noviembre citado, el Registro Cívico procederá a hacer la distribución de sufragantes que deben votar ante cada una de las Juntas receptoras, y señalará en los distritos rústicos los lugares en que deben funcionar las Juntas Auxiliares.

Artículo 7o.—El día 15 de noviembre enviará el Registro Cívico en tres tantos, a cada Junta Principal o Auxiliar, la lista de sufragantes que ante cada una deben votar. En esta misma fecha remitirá a las Juntas las cédulas electorales para que las distribuyan inmediatamente después de su recibo, y a ese efecto, señalarán por lo menos dos horas de cada día, aun los domingos y feriados, para hacer la entrega, período que comprenderá todo el día de la elección.

Artículo 8o.—El día 1o de diciembre próximo, las Juntas Principales y Auxiliares deberán fijar en la parte exterior y más visible del local destinado a las votaciones, uno de los ejemplares de la lista de votantes, remitida por el Registro Cívico. Los otros dos tantos deberán, uno fijarlo el propio día de la elección en el lugar antes citado, y el otro estará en la mesa receptora de votos.

Artículo 9o.—Este decreto rige desde su publicación.

E. H. BENTALL & Co. LIMITED
HEYBRIDGE, MALDON,
INGLATERRA

EL BUEN CAFE DEBE ESTAR BIEN BENEFICIADO
Esto Sólo Se Consigue Usando Maquinaria "BENTALL"
LO MAS MODERNO EN TODA CLASE DE MAQUINARIA CON INNOVACIONES PATENTADAS POR LA CASA
DESPULPADORAS, CRIBAS, SECADORAS, RETRILLAS, PULIDORAS, CLASIFICADORAS, RUEDAS HIDRAULICAS, ETC., ETC.
INSTALACIONES COMPLETAS DE BENEFICIOS, PLANOS GRATIS
INFORMES CON NUESTROS REPRESENTANTES INTERNATIONAL AGENCIES
Teléfono 2826 — SAN JOSE, C. R. — Apartado 186

Comentario del encuentro beisbolero del domingo entre las novenas "Real" y "Cleveland"

El encuentro concertado el domingo pasado entre los "nuevos" del Real y el Cleveland, no merece el menor detalle ni el más breve comentario, como los que se han venido publicando de los juegos que han merecido su publicidad, por la importancia y el conocimiento de ese deporte.

En el encuentro de que nos ocupamos, que ha sido el colmo de las derrotas nunca registradas en el beisbol, no referiremos únicamente al perjuicio tan grande y al ridículo en que se manifestó el Cleveland. Bien por su actitud de desoperación y su entusiasmo desmedido; pero para enfrentarse a una novena superior, en la forma que se presentaron, todavía les falta más entrenamiento, y aun más para participar en una eliminatoria como la actual.

Es indiscutible que el triunfo de los reales, el domingo contra el Cleveland, es un excelente puesto de carrera, no es un avance para subir un peldaño hacia el trofeo "ABC" por cuanto no se presentaron completos, habiendo jugado tres no inscritos, y para los Cleveland menos, aun cuando jugaron todos los inscritos, pero jugadores nuevos, que en tal caso, son en deber de ambas novenas y de todos aquellos que no hayan hecho el papelón que hicieron el domingo. Si tal cosa presentan lo más práctico era presentar un juego de exhibición y no darle el carao a la eliminatoria. Bien lo hubieran hecho estando presentes algunos miembros de la Liga de Beisbol.

Tanto a los Cleveland como a los reales les faltaron jugadores que han participado en los juegos anteriores. A los muchachos de Herradura les faltó Chacón y el short stop y un fielder que son superiores; a los reales les faltó Marcelo, Sandoval y Almanza.

Lo más práctico y lo que podía hacer la Liga es anular el juego del domingo, y darle el chance a los muchachos de Herradura para que se refuercen y así continúan en la eliminatoria, o en su defecto destinuirla para evitar censuras del público.

En cuanto a la actitud del umpire señor Molina, en un incidente suscitado en ese juego de espulsar a dos jugadores de ambas novenas del campo, ha sido muy plausible, y es lo que debieran hacer los umpires y lo que reza el reglamento, para evitar en lo sucesivo censurables manifestaciones de intemperancia.

GUACHUSE

LOS CASIMIRES INGLESES MAS ELEGANTES DE LOS ESTILOS MAS MODERNOS,

los encuentra Ud., sin duda alguna, en la tienda

"LA CIUDAD DE LONDRES"

QUE SE DEDICA ESPECIALMENTE A ESTE RAMO

También allí encuentra un gran surtido de materiales para sastrería, sombreros y corbatas italianos

Todo a precios de situación

Avenida Central, frente a "La Proveedora"

Regresó a la capital el señor Presidente...

VIENE DE LA PAGINA UNO

desde el jueves comisionado por el gobierno para que estudiara el mismo problema.

El señor presidente se informó de todo lo relacionado con el asunto así como del informe técnico que verbalmente le rindiera el señor Bertolini. Manifestó el señor González Víquez que era el firme propósito de su gobierno que Limón contara pronto con su nuevo servicio de cañería y que una vez que estuviera elaborado el plan respectivo, se daría principio a los trabajos.

La cañería se construirá por medio del sistema de bomba; resulta imposible en otra forma porque quedaría siempre el peligro de que las crecientes del río Banano la destruyeran, como ha pasado recientemente. El gobierno facilitará los medios económicos. Esa solución fue muy bien recibida.

El ingeniero Bertolini procederá inmediatamente a elaborar el plan que se seguirá para los trabajos.

La obra que se ejecute será en tales condiciones que no podrá temerse una nueva interrupción de esos servicios.

Su regreso de esa visita el señor presidente recibió en la casa del señor Hernández Sánchez, donde se hospedara, la visita de gran número de importantes vecinos de Limón Luego, en compañía de Mr. Cloward, alto empleado de la United Fruit Co. y de su comisión, así como de las autoridades del puerto, asistió al baile social de la noche del sábado en el Community, que daban los finqueros del Atlántico. Fue una fiesta muy lucida; el jefe de estado se retiró a las doce de la noche.

El domingo, a las seis de la mañana, el señor presidente en compañía del secretario de hacienda, del gobernador, comandante de plaza, capitán de puerto, otras autoridades y algunos municipes y vecinos, embarcó en la lancha de la capitanía con el fin de visitar Cahuita y Puerto Viejo, almorzando en el primero de dichos lugares. Recorrió esas zonas y después de informarse de las necesidades de esos lugares, manifestó que el gobierno procederá en breve a la construcción de dos muelles: uno en Cahuita y el otro en Puerto Viejo. Además se establecerá un servicio semanal de cabotaje. Al señor presidente le preocupa el desarrollo de esas regiones, que prometen un gran progreso. Hay allí un gran número de vecinos y las siembras que existen son regulares. Será Cahuita el centro que propondrá a Limón sus verduras. Estas se llevan actualmente del interior del país pero en lo sucesivo, si las siembras se intensifican y se llega a contar ya con mejor medio de trasporte, aquellas regiones podrán surtir a Limón de todos esos artículos de gran consumo. También habló el señor presidente de otras obras de ornato y fomento en tales regiones, entre ellas la del establecimiento de un servicio de tranvías (como los q' existen en las regiones bananeras).

Al regreso de Cahuita, a las cinco de la tarde, el señor presidente siguió para Portete. Se dió cuenta de la necesidad de reconstruir la carretera a dicho lugar. Es Portete un centro de expansión; el tráfico con ese lugar es extraordinario, máximo los domingos, porque gran número de vecinos van a ese balneario y pasan allí las tardes. El señor presidente ofreció que a la mayor brevedad se procederá a la reconstrucción de esa carretera para dejarla en las mejores condiciones de tráfico. La medida no puede ser más acertada. Portete ha adquirido como centro de expansión gran importancia. Como balneario está muy bien acondicionado, pero todavía puede hacerse más; por cierto q' nos agradó mucho ver el establecimiento de casetas para comodidad de las personas que allí concurren; supimos habían sido construídas por el inspector de hacienda señor Jiménez Rucavado. El señor presidente regresó de esa visita muy bien impresionado e hizo presente sus propósitos—que pronto se llevarán a la práctica—de acondicionar debidamente la carretera a aquel lugar que con el tráfico extraordinario ha sufrido mucho, particularmente en algunas ocasiones.

En la noche del domingo el señor presidente hizo algunas visitas en la ciudad con el fin de informarse de todo lo relacionado con nuestro puerto del Atlántico.

A las cinco de la mañana de ayer se emprendió el regreso a la capital. En la estación estuvieron a despedirle las autoridades del puerto, y algunos vecinos. Al despedirse don Cleto hizo presente su agradecimiento por la atención recibidas y manifestó una vez más su firme propósito de emprender cuanto antes las obras a que nos hemos referido.

Al regreso acompañaron al señor presidente su secretario de hacienda y el coronel Escritono, así como el coronel Gutiérrez, comandante de Limón, quien llegó hasta La Junta, y el señor Jiménez Rucavado.

En Siquirres el señor presidente se detuvo casi cerca de una hora; conversó con las autoridades y con algunos vecinos y con ellos visitó la cárcel, recién construída, el rastro, y otras obras que se están llevando a cabo.

Siquirres avanza cada día más; ha resuelto sus problemas locales; le falta ahora la construcción de las calles. De eso se conversó con el jefe del estado, quien indicó la mejor forma para llevar a cabo la obra: la instalación de un quebrador en el río cercano a la población. Se hicieron números y resulta que la construcción de cada calle costará alrededor de mil quinientos colones, y la municipalidad tiene disponibles treinta y siete mil colones. Don Cleto los alentó para emprender cuanto antes esos trabajos en la forma que se indicó. Le gustó mucho el edificio de la cárcel, que ofrece seguridad para los reos lo mismo que el rastro y las otras obras de ornato que se han emprendido. Se habló de la necesidad de una cafería para el distrito de Cairo pero el señor presidente indicó que antes debían hacerse los estudios del caso.

Después el señor presidente se detuvo en Colombiana, con el fin de ver el galerón que ofrece la compañía como cambio por dos locomotoras del ferrocarril al Pacífico. Es un galerón de setenta varas de largo por treinta de ancho. Habiendo visto dicho galerón, se puede ya considerar la propuesta.

De Colombiana se emprendió el viaje de regreso a La Junta y de allí a esta capital.

¿QUIÉN NO QUIERE BAILAR?

FONÓGRAFOS PORTÁTILES DECCA 33

En casa o fuera de casa, donde hay un Decca hay alegría y deseos de cantar. Los Portátiles Decca poseen un volumen sonoro y un timbre tan natural que reproducen con armonía sorprendente las notas más altas y las más bajas armonizando el estilo de la interpretación con el mismo vigor y lozanía que los artistas.

Compare usted el Decca con un fonógrafo ordinario, portátil o no; advierta la diferencia no solamente en el timbre sino en la fidelidad de reproducción. Además, vea usted que bien construído está el Decca, qué elegante es, y que fácilmente se puede llevar de un sitio a otro. Para el baile o para la música clásica no puede usted comprar otro aparato mejor que el Decca Portátil

Depositario:
RICARDO MORA RIVERA
SAN JOSE

EL TRATAMIENTO CIENTIFICO PARA CURAR LA FIEBRE DE TEXAS

Señores Directores de
LA TRIBUNA.
Ptes.

Aunque mi misión no es entablar discusiones con nadie, sino trabajar e investigar en paz como todo buen agricultor, me veo en el caso de escribir de nuevo para ver si con palabras más claras puedo ser mejor entendido.

Me vi obligado hace unos días a escribir a don Abelardo Rojas, para tratar de defender la labor de una institución tan importante como es la del Centro Nacional de Agricultura.

Este centro parece contar con la mala voluntad de uno que otro agricultor que no desperdicia la oportunidad para tratar de oscurecer su labor, talvez sin estar bien enterados del trabajo de que se trata. Así encontramos en un periódico un párrafo que dice:

"Apuesto el valor de cualquier animal a que la yuca es mejor remedio contra esa enfermedad, que la estación de inmunización".

Yo desearía ver en nuestros agricultores un espíritu de protección y cooperación, para con los centros instalados para ayudarlos y no tratar de criticar sus actividades.

Como nosotros trabajamos con bases científicas, sabemos lo que estamos haciendo, en vez de entablar polémicas, invitamos a todos los interesados a que nos visiten para mostrarles y explicarles lo que se está haciendo, no sólo en el ramo que tengo a mi cargo sino en cualquiera otro.

Eso sí quiero dar a la ligera una idea de lo que se trata.

La Fiebre de Texas causa una alza considerable en la temperatura del animal. El bazo se inflama mucho y la materia colorante de la sangre o hemoglobina se escapa por los riñones, dando a la orina un color rojizo. Los glóbulos rojos son también destruidos. Se ha encontrado por medio de observaciones que animales que se salvan de un ataque de Fiebre de Texas, quedan inmunes contra esta enfermedad, la cual es únicamente enfermedad de la sangre.

También se ha comprobado que no se contrae por el aparato digestivo ni ningún otro aparato. El único medio es la garrapata, "Margaropus Annulatus". Esta garrapata trasmite los organismos que se localizan en los glóbulos rojos y los destruyen. Este organismo pertenece al grupo de los protozoarios, y se multiplica rápidamente.

Sabiendo que es un parásito de la sangre se ha practicado un mitodo para inmunizar. Este método, practicado en Costa Rica por primera vez, no está sufriendo un proceso de experimentación, sino que ha sido usado en los Estados Unidos por mucho tiempo.

Pasa a la página OCHO

SE RECUERDA A LOS PATENTADOS DE LICORES QUE

HOY

a las 2 de lo tarde en la Cámara de Comercio se celebrará la ASAMBLEA GENERAL para que han sido convocados. Se ruega asistencia y no olvidar la hoja de convocatoria con los datos de identificación pedidos. SOLAMENTE PATENTADOS DE LICORES TENDRAN DERECHO A ASISITIR A LA ASAMBLEA.

GREMIO DE PATENTADOS DE LICORES de la CAMARA DE COMERCIO DE COSTA RICA

La Semana Pasada... por Agua...

Temprano empezamos de esta vez; y el caretazo, como dicen los jugadores de poca, no es del todo despreciable; qué lo va a ser? Silencioso como una Singer, como *QUE VIVA MI TIO* un Packard en tercera y por una calle asfaltada, silencioso hasta para abrir y cerrar las sesiones del Congreso, que es como abrir la rosa y cerrar el clavel, este don Oscar Rohrmoser es el hombre de la bulla, hoy por hoy. A nosotros nos dió el pálpito desde aquella vez en que don Cleto se empeñó en que lo hicieran Primer Designado; cuando los reformistas todavía eran reformistas y se cuadraron delante de don Oscar y le dijeron nones. Desde ese día algo nos dió en el olfato y nos dijimos: por algo se bendice el agua. Después, primero de la lista de diputados; después, presidente del congreso. Y enseguida, almuerzo en San Joaquín de Flores, en casa del padre Villalobos, reformista; allí las rojas banderas de la revolución viviente, de los guerrilleros del proletariado, las encarnadas banderas de las reivindicaciones sociales que son como los guiones del proletariado, y agitaron un domingo para recibir a don Oscar. Y mientras afuera el pueblo soberano enlistado por ser el día del patrón, le daba suelta a los glipiplas de su satisfacción y contento, adentro, en plena casa cural el doctor Echandi proclamaba urbi et orbe la sucesión presidencial de don Oscar en un brindis que quedará en las amables páginas de la historia de este país que no se ha de ahogar por falta de salvadores. El doctor Echandi para nosotros es un gran palomo; don Ricardo Jiménez puede tener en esto una pequeña diferencia con nuestra manera de pensar; pero nos parece que ha puesto el dedo en la llaga y ha hecho maravillosamente proclamando a los postres de una fiesta, la candidatura de don Oscar. Lo mismo que ha hecho a las mil maravillas organizando, junto con otros, el banquete del Club Unión en que sobre el fondo de la bandera azul legendaria, se mecía una argolla también legendaria, argolla que aprisionaba a la simbólica lechuza. Allí al que el mundo oscilaba entre Mussolini y Lenine. Aquello era un cocktail sigio veinte servido con ensalada rusa. Muy bien hizo el doctor. El doctor Echandi, que a estas horas viene a ser como el jamón de un sandwich, que está entre el pan de don Alberto y el pan de don Oscar. Así me las den todas. Y ahora, para acabar de completarle el full-hand, viene Manuel Castro Quesada y nos dice: bueno, muchachos, éste es el camino y el que tenga ojos que mire y el que tenga orejas que oiga. Por aquí va la procesión. Y no es la del silencio, por más que el que va a la cabeza sea un poco económico de palabras. A estos así retraídotes cuando les da es de veras; fíjense en el doctor Calderón que no decía esta boca es mía. Vean al doctor Echandi, no hablo en el congreso. Pero si habló, y con elocuencia, en San Joaquín de Flores; y lo que dijo se lo han oído todos. Todos menos don Oscar, que como es machos, se hace el sueco. Pero se hace, nada más. Porque él no deja de comprender lo que el sobrino quiere decir.

Sí señores, es un tío comprensivo. Que viva el tío del sobrino.

———

Que baje Dios y lo vea y se ponga a ver si con sus taumaturgas manos logra descenderar esta madeja. Porque no es chiche como estamos en estos instantes. Puede ser que la *BANANO. YO-YO* crisis y el hambre de que tanto se nos ha hablado era en el congreso, ora en el campo de Ayala, nos hayan secado el seso y vuelto a todos locos y alucinados y estemos como estamos, tan fuera de madre, desbordados y casi a punto de atar. Aquí se encuentra usted a un señor a quien no le importa otra cosa sino que pasen los contratos bananeros y si no pasan tiene por seguro que se hunde el mundo; y en tales está que gasy de usted si le contradice en lo mínimo: lo fulmina y algo más. Quien habla de estas cosas con un ser de estos se lastima y con harta razón que el mundo para bananos fue hecho, de bananos está amasado y q' fuera del banano no hay dicha ni gusto para el humano linaje. Pero anda usted diez pasos y el paisaje cambia: es una niña, mejor dicho, son una niña y su yo-yo; para ella no hay otra cosa en el mundo más que ese aparatito que sube, que baja, que se encoge y se estira, que entra y que sale, q' zumba y que canta. Ay, qué aquella a la que le zumba el yo-yo, perdida es por los siglos de los siglos. El cantar del yo-yo solamente al de las sirenas es comparable y su extraordinaria música produce tales escalofríos que hasta los mismos pelos del cogote se le paran al hombre más fiegue en presencia de un yo-yo musical y sonoro. Y tan abatraído está el bananero en su banano como la hermosa en su yo-yo cantarino que uno ya no atina a ver claro y sale con la impresión de que el mundo se ha turnado en campo de yo-yos y bananos y que fuera de ellos no hay nada más; son como los frutos de la tierra de promisión tras la cual anhelaron por mares y desiertos los hijos del pueblo preferido; son como la leche y la miel de que habla la santa biblia. Quien no se entretiene con el uno se entretiene con el otro. Y no se crea que en esto hay una división perfecta, que para los calzonudos es el banano y para las mesas de mi alma el yo-yo; aunque muy civilizado está el mundo y "la ciencia" en opinión del extraordinario doctor "Chiringa" está muy adelantada, todavía suele suceder que hay hombres a quienes el yo-yo entusiasma y mujeres que por el banano se pirran, y tanto ellos se complacen en discutir si sube y baja bien, si se arrolla desde abajo, si se le pueden dar tres vueltas y se recoge en la mano, como ellas se interesan y discuten si el banano pasa a no pasa, si se exporta por los puertos de mar o por los puertos de tierra, esto es, por los puertos húmedos o por los puertos secos; el mundo sigue adelantadísimo y el banano parece no tener mayores preferencias, lo mismo sirve en unos que en otros, constantemente encantado de la vida. Ah, pero allí no paran nuestras calamidades: que también ahora, nos ha caído la política; y ya nos es solamente pensar en don Alberto, en don Carlos María, en don Ricardo, en el general Volio; esos cuatro, que parecían ser los cuatro ases de la baraja, han tenido que darle paso a una nueva figura: don Oscar. No hay remedio; y como don Oscar viene con empuje de ases y como los ases no pueden ser cinco, vamos a tener que bajar a la categoría de comodín a uno de los cuatro primeros, porque don Oscar parece decidido a no aflojar. Y además, como a don Oscar a más del silencio, de los buenos puros, de la gran sonrisota, de la comunidad en medio de las tempestades, se le concede que tiene unos sentimientos muy buenos, contantes y sonantes, pues ya ha empezado a recibir públicas demostraciones de aprecio y adhesión. No en sano hace siglos de siglos se escribió aquello de

Y pues la experiencia enseñe
que el que a buen palo se arri-
-
buena sombra le cobi-
-
en. Pavas tu buena estre-
un gran cafeto te ofre-
-
que da colones por fru-
en el cual florece un Du-
-
que es nuevo Alejandro Ma-
-
llega a su sombra, que a osa-
favorece la fortu-
-

Y este es el paisaje, caro lector: bananos, yo-yo y política; parece un paisaje muy divertido, muy variado, muy policromado, pues no señor, todo este paisaje de tres componentes puede resumirse en uno, en el de enmedio; (siempre el de enmedio es el resumen desde que Aristóteles y Vincenzi dijeron que la cosa no estaba en las puntas sino en el justo medio). Todo puede resumirse en el Yo y Yo.

Este documento es propiedad de la Biblioteca Nacional "Miguel Obregón Lizano" del Sistema Nacional de Bibliotecas del Ministerio de Cultura y Juventud, Costa Rica.

ESTE MODERNO EDIFICIO DE CEMENTO ARMADO FUE CONSTRUIDO SEGUN LAS ULTIMAS EXPERIENCIAS DE LA TECNICA CONTRA TEMBLORES Y ABSOLUTAMENTE A PRUEBA DE INCENDIOS POR LA

WAYSS & FREYTAG S.A.

La construcción que aparece en este fotograbado fue terminada en 150 días de trabajo y fue levantada para los señores MUSMANI Hnos quienes acaban de instalar en este edificio una fábrica con todos los adelantos de la técnica moderna para su industria de Fideos, Panadería, etc.

La W. y F. se hace cargo de cualquier construcción por contrato o dirección.
Oficinas: Frente al costado Oeste de la Imprenta Nacional (altos)

EL AVIADOR VON GRONAU LLEGO AYER TARDE A HALIFAX

El mal tiempo causó algunos retrasos en su vuelo

Von Gronau llega a Halifax

HALIFAX, 25—El capitán Von Gronau arribó a esta en la tarde, en su hidroplano D-1422.

Mussolini en Francia.

PARIS, 25. — El corresponsal en Lyón del "Paris Midi" informa que Mussolini cruzó la frontera franco-italiana el sábado a las seis p. m. en Seez, cerca de S. Maurice, en un automóvil Fiat de color amarillo, dirigiéndose a Charaberg. En los círculos oficiales se considera tal noticia pura fantasía.

Intentaba la muerte de su esposo

SAN LUIS, 25 —Mrs. Ella Bartel confesó hoy a la policía que había pagado 750 dólares a un individuo para que asesinara a su esposo, quien la martirizaba desde hacía años. Pero el presunto matador prefirió acusarla a las autoridades.

La condición de Lord Birkenhead

LONDRES, 25. — Los médicos informan que Lord Birkenhead sigue mejor por lo cual serán suspendidos los boletines que se han estado publicando sobre su estado. Advierten, sin embargo, que necesita gran cercanía, pues se encuentra bastante débil del corazón.

Una resolución

WASHINGTON, 25.—A indicaciones del presidente Hoover, el Departamento de Guerra destinará 25 millones de dólares a los trabajos destinados a controlar las inundaciones en el bajo Mississippi.

Los sucesos de China

SHANGHAI, 25. — Chang Kai Shek ha ofrecido un millón de pesos mexicanos por la captura de Loyang y de Cheng Chow, poseyendo mil por la del arsenal y población de Kangh . Sien.

Un informe

GINEBRA, 25. — El informe de la comisión permanente de mandatos, relativo a los sucesos de Palestina en agosto y setiembre de 1929, será publicado hoy. Está dividido en tres partes. La primera comenta la naturaleza de los acontecimientos; la segunda trata de las medidas adoptadas por la Gran Bretaña para mantener el orden y la tercera se refiere a la política futura de Palestina. El informe encierra algunas críticas a la actuación británica.

Movimiento internacional de trabajadores.

ZURICH, 25.— El comité ejecutivo de la unión internacional socialista de trabajadores acordó invitar á las uniones internacionales de trabajadores para preparar un programa conjuntamente, tras la cual será convocada una conferencia internacional para formular una política general y única de dichas organizaciones.

La conferencia panamericana de comercio

SACRAMENTO, 25. — La conferencia panamericana de comercio recíproco inauguró sua lano, resultando electo presidente Simon J. Lubin, presidente del consejo regional de Sacramento. El alcalde Bidwell dió la bienvenida a los delegados, contestando el brigadier Renato de Acevedo en portugués y el guatemalteco Francisco Goyzueta en español. Un público que ascendía a unas cinco mil personas presenció la inauguración de la conferencia.

Lon Chaney gravísimo

LOS ANGELES, 25.—Lon Chaney, el hombre de las mil caras, se encuentra gravísimo, sufriendo de anemia perniciosa. Su estado era hoy sumamente delicado. Se le han hecho tres transfusiones de sangre. Sin embargo, los médicos tienen esperanza de salvarlo.

Las elecciones en Texas

DALLAS, 25.—Las elecciones primarias demócratas han dado gran mayoría a Ross B. Sterling de Houston sobre su oponente Ferguson. Los últimos datos de la votación daban estos resultados: Sterling 464.698; Ferguson, 371.6[illegible].

El tratamiento del cáncer.

LONDRES, 25. — El doctor H. S. Souttar, cirujano de London Hospital, en un artículo publicado en el "British Medical Journal" dice que para el tratamiento del cáncer da excelentes resultados la aplicación del radium, una especie de gas formado por el radiem.

ENGLISH SECTION

President Leguia of Peru forced to quit by army officers

LIMA. — President Augusto B. Leguia was forced to quit by army officers who from new regime under leadership of general Manuel M. Ponce, Leguia, with his two sons Juan and Jose and his son in law Alfredo Larrañaga departed for Panama aboard the Peruvian cruiser "Almirante Grau" at 6 A. M.

FORT MYERS, FLA. — (AP)— Henry Ford sees great changes in process for the people of the United States in particular.

First, he believes the increased use of automatic machinery instead of causing unemployment, will raise the standard of labor.

Second, he feels that many people have learned a great lesson in the era of stock market speculation. He believes business conduct will follow.

Third, he is confident that prohibition will be increasingly enforced in the United States and alcohol will become an industrial commodity only, eliminating what he considers a curse to all people, regardless of calling.

Fourth, he sees in the adjustment of European wage scales to American standards a movement he is pioneering through his foreign factories, an eventual readjustment of foreign exchange values on an actual index of artificial but fixed and better standards the world over.

For discussed these and other things with the United Press correspondent as we sat in his studio workshop and office at his winter home here.

"What is all this discussion about automatic machinery and who is it thrusting out of work?" Ford queried. "It is just scarecrow to talk about and it not thrusting out of work.

"It begin with not everything can be done with automatic machinery In our factory there are many, many processes that cannot be done that way.

"Then, there again happens. When an automatic machine is planned it requires time to design it and many hours to build it. It requires others to keep it in repair. And they, in turn, are the fellows who see how to improve it and so more men are required to make the improvements.

"What automatic machinery does is to replace operatives of machines but, in turn, it creates a demand for more highly skilled men to build the machines and the men who were operators become builders. The result is that is raises labor to a higher plane, gives labor greater skill, enables the working man to earn more money, makes possible more production and through mas production reduces the price of a commodity so more people can have it.

"In that way it works in a great, endless chain and to the good of everyone."

Leguía renunció ayer la presidencia del Perú...

Viene de la página UNO

Mientras el presidente Leguía salía a las carreras en Santa Beatriz, un grupo de unos cien estudiantes universitarios organizó en la tarde una manifestación que recorrió las principales calles de la ciudad y llegó hasta las puertas del palacio presidencial, gritando contra el gobierno. La guardia civil les disolvió atacándolos a tablazos, sin mayores consecuencias —Mientras tanto Leguía regresaba apresuradamente a palacio en donde numerosos políticos, militares y periodistas esperaban el desenlace que se presentía había de producirse de un momento a otro.

LIMA, 25. — Anoche se anunció que el gabinete había renunciado y que se estaba tratando de formar una junta militar encabezada por el general Pedro Pablo Martínez y bajo la dirección de Leguía.

LIMA, 25. — Una información oficial entregada a la United Press dice: — "En vista de la difícil situación que se ha creado en el país, el presidente Leguía ha resuelto dimitir, y para asumir las funciones del poder ejecutivo se han constituído una junta de gobierno designada por los jefes militares armados."

Dicha junta prestó juramento en la madrugada ante Leguía, que dando integrada en la forma siguiente: presidente de la junta y ministro de guerra general Manuel M. Ponce; marina, contralmirante César Bielich; gobierno, coronel Eulogio Castillo; hacienda, coronel Ricardo Llona; relaciones, capitán de navío Julio Golcochea; fomento, comandante Eduardo Castro Rios; justicia, comandante Arturo Zapata. Arévalo y hoy saldrá un aeroplano para Arequipa a traer al jefe de los revolucionarios comandante Sánchez Cerro, quien ocupará la cartera de guerra, pasando Ponce a la presidencia de la junta, sin cartera. Los jefes y oficiales militares, después de cambiar impresiones con Leguía, se dirigieron al local del estado mayor en donde sostuvieron una larga conferencia. A la una y media a. m. de hoy regresaron a palacio, conferenciando con Leguía, a quien acompañaban los presidentes del senado y la cámara, Roberto Leguía y Foción Mariátegui, en hijo Juan Leguía y algunos representantes. Los militares manifestaron que no aceptaban la idea de un nuevo gabinete presidido por Sarmiento, declarando su decisión de imponer la junta militar, por lo cual Leguía manifestóse dispuesto a acatar la decisión de las fuerzas armadas.

LIMA, 25. — En las últimas horas de la madrugada la junta militar ordenó suspender la censura. En los mismos momentos, cerca de sesenta personas atacaron el diario gobiernista LA PRENSA, destrozando las ventanas, pero no entraron al local. La junta retiróse nuevamente a deliberar en las oficinas del estado mayor. En los círculos militares se informó a la United Press que Leguía extendió su renuncia anoche mismo para entregarla a la junta y enviar la al congreso. Asegúrase que éste será disuelto por la junta, que en la madrugada libró al coronel González, detenido en calidad preso político por el régimen anterior, siendo llevado a su casa por hombres del público.

LIMA, 25. — El comandante Harold Grow, miembro de la misión naval americana e inspector general de las fuerzas aéreas peruanas fué detenido ayer por tropas de la guarnición de Arequipa al aterrizar en Camana, cerca de MOLLENDO, con el fin de tomar combustible. Grow se proponía volar sobre Arequipa para lanzar proclamas contra- revolucionarias. Elmer Raucett dueño de una empresa aérea que opera entre Lima y Arequipa tambièn fue detenido.

LIMA, 25. — Leguía, acompañado de su hijo Juan y su yerno Alfredo Larrañaga, embarcaron a las cinco a. m. en el crucero Grau, que salió inmediatamente de Callao a alcanzar un vapor, ignorándose cuál.

LIMA, 25. La junta militar, ha ordenado la libertad de todos los presos políticos, así como amplias garantías a la familia Leguía.

Atentado terrorista en Calouta.

LIMA, 25. — La dictadura de Leguía terminó en su décimo primer año, a las cinco de la mañana de hoy, cuando el presidente entregó su renuncia a la junta militar y acompañado de algunos familiares y de seis ayudantes salió para el Callao, embarcando en el crucero "Almirante Grau", que partió inmediatamente hacia el norte. La revolución incruenta que comenzó el viernes en Arequipa alcanzó el más completo éxito en menos de tres días, habiendo adherido al movimiento Mollendo, Cuzco, Puno y otros puntos, sin que se registrara ningún incidente. De Callao informan que acompañaban a Leguía sus hijos Juan y José y su yerno Alfredo Larrañaga. El crucero "Grau" salió para el norte. Se ignora si el capitán Toledo, uno de los ayudantes de Leguía, quien le acompañó hasta el Callao, relató al corresponsal de la United Press la partida del presidente en los siguientes términos: "Salimos por una puerta excusada del palacio, ocupando dos automóviles. En el primero iba Leguía, el nuevo ministro de hacienda, comandante Llona, y los hijos de Leguía, Juan y José. En el segundo auto íbamos el yerno del presidente, Larrañaga y los decanos coronel Bazo, ingeniero Mendível y Martínez y yo. Salimos de palacio a las 5 a. m. minutos después de haber entregado Leguía su renuncia a la junta militar. Pasamos por las avenidas Unión y Argentina. En Callao Leguía fué recibido por el Prefecto Rivero Hurtado. En el muelle se abrazó emocionado a sus sobrenos, al comandante Llona y al prefecto notándosele profundamente abatido. Embarcó en la lancha oficial acompañado solo de sus hijos y su yerno. El crucero salió para Panamá a las 6 a. m."

SANTIAGO DE CHILE, 25.— El corresponsal de LA NACION en Arica informa que se ha instalado en Arequipa un nuevo consejo municipal, presidido por Guillermo Lira. Agrega la noticia de la renuncia de Leguía ha causado gran excitación en Tacna, temiéndose que la población reaccione en sentido anti - chileno.

LIMA, 25. — Desde ayer en la tarde comenzó a animarse la ciudad con motivo de los graves acontecimientos políticos. A medida que avanzaba la noche las calles centrales se iban llenando de gente, que de vez en cuando hacían manifestaciones bulliciosas contra el gobierno de Leguía, que casi disolvió un esfuerzo por los guardias civiles. Los salones y pasillos del palacio presidencial parecían una colmena en intensa y constante actividad. Desde temprano de la noche se tenía seguridad de que se formaría un gabinete militar, probablemente presidido por el general Pedro Pablo Martínez, secundado por los comandantes Montagné, Pez y Manzanares, Heredia, general Sarmiento, contralmirante Bielich y el capitán de navío Salvaverry. Pero los militares jóvenes no aceptaron esta fórmula, a la que se había llegado como a las ocho de la noche, pero cediéndose entonces a organizarla en otra forma, bajo la presidencia del general Ponce. Los jefes tuvo juramentada, emitiendo hoy un boletín oficial cuya parte final dice: "En conformidad con la constitución producida en toda la república, esperamos que el teniente coronel Luis F. Sánchez Cerro al enterarse de ella, se traslade a ésta a ocupar la cartera de guerra, pasando el general Ponce a desempeñar la presidencia de la junta, sin cartera. Inmediatamente se ordenó que el coronel Pez saliera en la madrugada en el avión PERU, pilotado por el capitán Martínez de Pinillos, para traer de Arequipa a Sánchez Cerro, iniciador del movimiento revolucionario.

Ampliando la información referente al nombramiento de la junta militar, dícese que la negativa de los jefes y oficiales que impusieron al general Martínez de compañeros se basó en que tales elementos no les ofrecían garantías suficientes. A media noche el presidente se presentó en el salón de recepciones, para tomar juramento al siguiente gabinete militar: presidente y ministro de la guerra, general Sarmiento; gobierno, coronel Roberto López; marina, capitán Golcochea; hacienda, coronel Germán Yañez; justicia, coronel Montagne. Cuando iban a jurar el coronel Eugenio Castillo y el contralmirante Bielich las carteras de fomento y de relaciones, irrumpió en el salón el coronel González, comandante de la guarnición civil, solicitando al presidente que suspendiera inmediatamente la jura porque tenía una noticia grave que comunicarle. Leguía, demudado, regresó a la sala privada, en donde los jefes militares le notificó que tampoco aceptaba ese gabinete; y que en último caso se negarían a reconocerlo. El comandante Bueno pidió entonces a Leguía que dimitiera, contestando el presidente que estaba listo para hacerlo. El presidente de la cámara de diputados Mariátegui y Juan Leguía pretendieron tomar parte en el debate, siendo obligados a callarse por los militares. Leguía manifestó serenamente que todo debía hacerse legalmente para bien del país. Sarmiento quiso hacer valer su condición de jefe del gabinete, siendo desconocido por los militares jóvenes a quienes dijo el presidente: "Ahora que se hagan cargo del poder verán las dificultades y sinsabores del poder". Inmediatamente después se organizó la nueva junta, que prestó juramento y a la cual Leguía entregó su renuncia a las 5 a. m.

El general Ponce, presidente de la junta que se hizo cargo del Poder, ocupaba el puesto de inspector general del ejército en el gabinete que presidía Mariátegui de los Heros. Había sido ascendido a general recientemente, poniéndosele fin a los estudios militares en Francia y es uno de los más reputados generales jóvenes del Perú. Bielich y Golcochea son considerados marinos de gran competencia y gozan, principalmente el segundo, de generales simpatías tanto en el país como en Chile, donde estuvo recientemente como jefe de la comisión que visitó Valparaíso en misión de confraternidad. Zapata, ayudante militar, está muy bien preparado en leyes. Castillo, jefe de la escuela presidencial, es hombre enérgico y decidido, considerándosele apropiado para dirigir la administración interna del país. Castro Rios es uno de los oficiales más científicos del ejército. Llona, además de sus dotes de militar, está bien preparado en finanzas. Y en cuanto a Sánchez Cerro, con ofrecido como el héroe de la jornada, al lanzarse solo a la aventura revolucionaria, goza de gran prestigio en el ejército, estimándosele el mejor capacitado para desempeñar la cartera de guerra. Educóse en Alemania.

El general Ponce, entrevistado por la United Press en momentos en que abandonaba el palacio, en la madrugada, hizo las siguientes declaraciones: — "Trátase de un movimiento de la opinión pública en todo el país secundado por las fuerzas del ejército y la marina. La junta militar propónese iniciar una política de concordia, progreso y saneamiento moral. Su nombramiento, desde el principio, ha sido dirigido contra Leguía. La principal razón que ha movido a los miembros de la junta a aceptar las graves responsabilidades del momento, es el convencimiento de que el país estaba descontento con Leguía, a quien se hacía responsable de la actual crisis económica".

La junta se propone, según se sabe por otras fuentes, reorganizar los servicios públicos para evitar gastos innecesarios y también corregir los malos manejos de los fondos públicos. La renuncia del presidente se hizo inminente al amenazar Sánchez Cerro con apelar a la fuerza para obtenerla. El presidente, que cuenta hoy setenta y nueve años de edad, no pudo contar con el apoyo de los principales elementos militares en ejercicio, pues su ánimo para indicarle a retirarse del poder.

LIMA, 25. — Entrevistados algunos miembros de la junta militar, dijeron que "Nuestra misión es reconstructiva y ordenada". Golcochea declaró: "Deseo cooperar en el progreso del país para bien de la patria, que necesita de estos momentos los servicios de todos los ciudadanos".

LIMA, 25. — Desde las cuatro de la mañana numeroso público recorre las calles vivando al ejército y la libertad. La policía armada de rifles guarda el orden. La multitud atacó y saqueó la casa del ex - ministro de relaciones exteriores José Pedro Rada y Gamio. Otro grupo de gente, especialmente estudiantes, trató de incendiar la residencia particular de Leguía, siendo rechazados por policías y bomberos. Un estudiante fué muerto y algunos resultaron heridos por los disparos que hicieron los sirvientes desde el interior de la casa. Otros informes dicen que le mataron los guardias que acudieron a defender el edificio. Los estudiantes tomaron el cadáver, de su compañero en hombros y desfilaron por las principales calles de la capital.

El general Ponce ha ordenado al mayor Cáceres, jefe del cuerpo de seguridad, poner inmediatamente en libertad a todos los detenidos ayer, así como a los civiles y militares arrestados por cuestiones políticas. Dicha orden fué transmitida hoy a toda la república. La junta también puso en libertad al presidente de la cámara, Foción Mariátegui, detenido está madrugada en el cuartel Santa Catalina. A las 4 p. m. el general Ponce con su ayudante visitó la escuela militar de Chorrillos. Ponce envió un mensaje a Mrs. Grow, esposa del comandante Grow, diciéndole que éste se encuentra bien en Arequipa y que será prontamente puesto en libertad. Entiéndese que todas las mujeres y niños de la familia Leguía se encuentran actualmente en Chosica, a treinta y cinco millas de Lima. Las hijas son Lola Leguía Martínez, Carmen Rosa de Ayulla y María Isabel de Larrañaga. También están tres nueras de Leguía, esposas de Juan, Augusto y José Leguía. La junta militar acordó amplias garantías para la familia Leguía, inclusive una guardia especial.

LIMA, 25. — A las 5 a. m. la Confederación General de Trabajadores del Perú pidió al nuevo gobierno que en vista del derrocamiento del régimen anterior, que era opuesto a los intereses de la clase trabajadora en beneficio del imperialismo extranjero, pida, primero: la liberación de los trabajadores que sufren prisión ilegal por haber defendido los intereses del gremio; segundo: el reconocimiento de las garantías elementales de las masas trabajadoras, como el derecho de asociación sindical y prensa obrera; tercero: abolición de la ley vial y ley de vagancy de accidentes del trabajo, constituyéndola por otra que responda gracia; cuarto: derogación de la ley de arrendadores intereses de los trabajadores.

LIMA, 25. — El cuerpo diplomático ha sido convocado a una reunión esta tarde con motivo de los acontecimientos políticos.

LIMA, 25. — Dos prisioneros fueron heridos al tratar de escapar de la penitenciaría central, aprovechando la excitación producida por la caída de Leguía.

WASHINGTON, 25. — El Departamento de Estado guarda silencio respecto a la anunciada detención de los aviadores Grow y Faucett por los revolucionarios peruanos. Sin embargo, sábese que se han pedido informes a la legación en Lima.

LIMA, 25. — Cuatro personas han muerto en los disturbios que se han producido hasta ahora en esta capital.

El secretario de fomento estuvo de visita en Puntarenas

El secretario de fomento señor Cortés estuvo de visita en Puntarenas el sábado último. Fue con el objeto de informarse de los daños que se ocasionaron al muelle al atracar un barco, amanto de que informamos en edición tras anterior.

Don León se dió cuenta de la reparación de los daños que felizmente no fueron de importancia, así como de la diligencia de sus empleados en el puerto al lograr que los servicios en el muelle hayan prosegudo sin interrupción.

Aprovecho para hacer otras visitas, regresando muy satisfecho en la noche del domingo.

La Junta Progresista de Aranjuez felicita al Presidente del Asilo de Incurables por su laborioso informe

Aranjuez de San José, agosto 24 de 1930.

Señores directores de LA TRIBUNA.
Ciudad

Muy señores mios:

Les estimare la publicidad del siguiente telegrama:

Jaime Bennet.— Ciudad.

Su informe publicado hoy en LA TRIBUNA revela algo más que un celo y competencia para dirigir los intereses del Asilo de Incurables; revela en usted una fuerte personalidad que se pone al servicio del sentir de una aspiración pública con talento y comprensión clara de un problema vital. Así lo entiende esta junta y se lo manifiesta respetuosamente complacida.

Ismael Murillo A.
Presidente de la Junta Progresista.

NO aescuide

Catarros, Toses, Bronquitis, Enflaquecimiento excesivo etc. Las peligrosas afecciones pulmonares empiezan así.

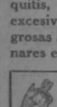

Ahorrará usted tiempo, dinero y posibles sufrimientos tomando desde el principio la

EMULSIÓN de SCOTT

ENFERMEDADES VENEREAS
DR. PADILLA
FRENTE PARQUE CENTRAL
ESQUINA OPUESTA
BOTICA FRANCESA
DIATERMIA

AVISO IMPORTANTE

Se le ruega al señor Modesto Campos, ex-agente de LA TRIBUNA en Aserrí y distinguido comerciante en esa localidad, pasar a estas oficinas a arreglar un asunto que le interesa.

AGENCIA GENERAL DE LA TRIBUNA.

Una enfermedad puede costar la felicidad, un medicamento cuesta solamente algunos pesos. La nerviosidad, inapetencia, clorosis, anemia, debilidad general, irritabilidad, etc. que caracterizan a los tiempos modernos, se combaten eficazmente mediante la Somatose.

Este documento es propiedad de la Biblioteca Nacional "Miguel Obregón Lizano" del Sistema Nacional de Bibliotecas del Ministerio de Cultura y Juventud, Costa Rica.

AVISOS DE OCASION

IMPORTANTE.—COMPRICAMOS a nuestros consumidores, que estamos preparando para fines de año un extenso surtido de Nuevos Regalos para cambiar por las envolturas de nuestro Jabón PALMERA"—GUARDE LAS ENVOLTURAS DEL "Jabón PALMERA"— TODAS TIENEN VALOR. 1260

FOTOGRAFIA ELECTRICA—V. Martínez frente Dolorosa. Se retrata día y noche 6 postales por ₡ 4.00 6 pasaportes ₡ 1.00. 1263

ALQUILO CASA GRANde, propia para Legación o familia numerosa; consta dos apartamentos con servicios sanitarios, comedor, cocina, corredores, jardines amplios, garage y apartamento para el servicio.—MIGUEL TREJOS —Apartado 761. 1261

APROVECHE ESTA GANga Magnífica propiedad frente a escuela Montes de Oca, 4 000 vs con esa esquinera comercial y café, se vende de ocasión Informes establecimiento Rubén Muñoz, San Pedro. 1258

ATENCION!—POR URgente viaje vendo cafetería; barata y muebles de habitación. Informes: CARIDAD DE LOW, esquina del Pacífico "LA PLAYA". 1264

POTRO PERUANO INpostado. Silla señora o caballero. Vendo o cambio por vaquillas. Dr. Alvarez. Teléfono 2269-2866. 1262

SE ALQUILA SUMAMENte barata casa cómoda para familia numerosa, contra tumbalocos, construcción moderna, con garage a 250 varas al este de La California, calle del tranvía contiguo a don Emilio Robert. —Informes: AgenciaAgencia General de "La Tribuna". 179

ALQUILASE: HERMOSA casa amueblada o nó barrio Soledad; otras pequeñas, baratas. También alquilanse pianos y vendese uno magnífico Rachals. — A. F. Ferraz, Oeste Clínica Figueres. 1265

NUEVA YORK $ 80.00 VApor Virginia, setiembre 2 Vendemos pasajes para California, Sur América, Hon Kong. Alnizar 224. Sa. Avenida Oeste, manzana norte del Correo. Teléfono 3270. 1257

PUNTO COMERCIAL, EDIficio para explotarlo en muchas formas el Mercadito de la Soledad contiguo al municipal, se vende. Ramón Allaro. Teléfono 4074 1253

NECESITO COMPRAR UN baúl para equipaje en buen estado entenderse con Hilario Blanco. Hotel Victoria. 1252

JUEGO DE MIMBRE ALEman, 9 piezas, lo más confortable, elegante y bueno llegado al país; puede verlo en La Económica frente esquina Teatro América. Surtido permanente en muebles finos. Hacemos cualquier trabajo de encargo en el ramo de ebanistería. 179

VENDO MI FINCA EL BArro, informarán sobre ella en Orotina, el Administrador don Carlos Desanti y en ésta el Lic. don Arturo Volio o el infrascrito. A. Giustiniani. 1245

GARAGE DE DOS CELDAS renovado se alquila, calle 1a. 75 varas al norte de "El Laberinto". Nicolás Montero. Teléfono 2778 1254

EL DOCTOR DON ANTOnio Giustiniani no es dueño de la finca El Barro para ofrecer la en venta sin autorización de don Arturo Volio que pertenece a la sucesión de don Miguel Giustiniani en la cual no reclamado la parte de herencia que corresponde a mis hijos Manuel Antonio y Humberto Miguel, en calidad de hijos del finado Miguel Giustiniani. San José, agosto 23 de 1930. Marta Molina de Tellini. 1256

AGRICULTORES - SEMILla de Maíz Mielsilla especial para cortes de pasto. Acaba de recibir y vende a precios baratos Almacén de Granos Tomás Fernández F. Tel. 2198 Apartado 614 1242

JUEGO DE MIMBRE ALEMAN, 9 PIEZAS, LO MAS confortable, elegante y bueno llegado al país; puede verlo en La Económica, frente esquina Teatro América. Surtido permanente en muebles finos. Hacemos cualquier trabajo de encargo en el ramo de ebanistería. 179

CASA LUJOSAMENTE AMUEBLADA, CON GARAGE Y teléfono, se ofrece en arrendamiento Informes: Apartado 354. Teléfono 2724. 1205

CONSTRUYO EDIFICIOS de cemento armado al contado o a plazos. Nicolás Montero. Telf. 2778 1254

COMPRO NEGOCIO EN San José. Dirigir ofertas apartado 299 manifestando valor, clase, condiciones de pago. ventas y demás datos necesarios. 1247

SE VENDE HERMOSA FINca con casa propia para familia, tiene cañería y acequia, ocho manzanas de terreno café, plátanos, maíz, arroz y hortaliza.—Arboles frutales en abundancia, potrero propio para una cría de gallinas, siembra de frijoles y un precioso jardín.— Pasa el tren por el frente y la carretera. A media hora de San José. Informes Hotel Victoria, San José 1251

CARMEN HENNING OFRece en su nuevo local frente Kepfer gran surtido de pajas fieltros y flores, para confeccionar sombreros en todos sus tos y estilos. 1255

AUTOMOVIL CHEVROLET (cuña) casi nuevo, perfecto buen estado y usado sólo en mi servicio particular, vendo muy barato. Julio Gurlián 1248

APARTAMENTO COMpuesto dos piezas, baño y servicio interior, situado 175 varas Sur Teatro América, se alquila. Informará misma propiedad Rafael Chavarría. 1248

CHEQUE EXTRAVIADO, No 26670, contra Sasso y Pirie Sucs., a favor de Marroquee Mora, no será pagado. Republic Tobacco Co. 1246

VESTIDOS A PAGOS, CAsimires de primera calidad.— Gran surtido y precios bajos. Abundio Seco. Mercado. 1121

POR AUSENTARME DEL país se vende varios muebles de Sala, Comedor, Dormitorio y utensilios para cocina. De venta en frente del Almacén Uribe y Pagés contiguo a la espejería de Filloy y Alvarez 1239

SE ALQUILA CASA DE ALto por mediodía de doña Manuela de Chavarría. Teléfono 4131 1240

SE GRATIFICARA QUIEN entregue un perro policía corto negro perdido ayer en la mañana que entiende por Dos Pinos varas oeste del Mercadito y de la Pulpería el Castillo: Adela de Bermúdez. 1250

FINCA DE MIL QUINIENtas manzanas en la región del Pacífico, con repastos, caña de azúcar, café y maderas, se CAMBIA por casas en San José, o fincas cerca de la capital. Apartado 1013 1249

BUENA OPORTUNIDAD en Puntarenas. — Por motivo de salud vendo mi negocio de comercio llamado la "Gran Señora". Cediéndolo en buenas condiciones de pago. Fructuoso Garrido. 1223

ECONOMICE LLANTAS Y neumáticos. Se vulcanizan sus llantas cortadas o estalladas para que le duren el doble. Trabajo garantizado. Taller Vulcano Pasaje Jiménez. Enrique Garnier. Vulcanizador. 1244

JAMON WESTFALIA, JAmón de York - Jamón Oloroso Jamón CHICAGO-Cervelat. Salami -Mortadella - Salchichon de hígado. Ha recibido EL AGUILA DE ORO - PUJOL HNOS. 1443

SE NECESITA UN GALEron o local adaptado para instalar un taller, preferible los alrededores del mercado. Tomás Fernández F. Almacén. 1242

TIENDA FEMINA. ACABAmos de recibir inmenso surtido de vestidos, abrigos y sombreros para todos los gustos y a precios de situación. —Pase a verlos. 1045

PARA OFICINAS DE PROfesionales, o de agencias y comisiones, se alquilan los altos de "La Samaritana", contiguos a la Botica Oriental, frente al mercado. ₡ 150.00 mensuales. 1087

APARATO DE ALTA FRecuencia para el tratamiento de flujos, gonorreas crónicas, prostatitis, reumatismo, neuralgias rebeldes. Evita algunas operaciones. Dr. Zeledón Alvarado. 25 varas al norte del Carmen. 1136

MOTOCICLETA EN PERfecto buen estado se compra. Luis García. Almacén Alfredo Esquivel 1242

VENDO O CAMBIO POR casa en San José, lote para construir a 100 varas Sur Paseo Colón. Informes apartado 1133. 1241

LA IMPOTENCIA, NEURAsteria, reumatismo, obesidad, se curan con masaje. Tratamiento para crecer, éxito garantizado. Solicitamos alumnas Instituto de Estética, Noé Padilla, Apartado 713. Teléfono 3280. 1098

TENER TIJERETA Y DOS bancos como muebles, no solamente se siente arruinado sino que todo mundo lo estruja. Muñoz Hermanos le dan muebles, catres nuevos en abonos y sin fiador, para defenderse de la ruina, y de la estrujazón, colchones a ₡ 6.50. 50 varas al norte del Cementa, apartado 1137. Tel. 3153. 179

LA SESION DE AYER DE LA CORTE PLENA

Leída una comunicación del señor Arzobispo don Rafael Otón Castro, en que invita a la Corte Suprema de Justicia para que asista a la inauguración de la estatua del doctor don Juan Stork, que tendrá efecto a las nueve y quince minutos de la mañana del veintiocho del mes en curso, se nombró a los Magistrados Licenciados Manuel Echeverría Aguilar, Tomás Fernández Bolandi y Luis Castro Saborío para que concurran a ese acto en representación de la Corte.

—Se nombró al señor Heliodoro Trejos Castro para Alcalde suplente del cantón de San Rafael de la provincia de Heredia, en vez del señor Moises Loría, a quien se admitió su renuncia.

—Se nombró al señor Medardo Rodríguez Méndez para portero del Juzgado del Crimen de la provincia de Limón, en sustitución del señor Víctor Manuel Vega Brenes.

—Visto el memorial de Francisco Garita en que pide se le conceda volver a la cárcel pública de varones de esta capital mientras se cura, se acordó que el Médico del Presidio de la isla de San Lucas informe lo que haya al respecto.

—Atendida la solicitud de Eugenio Cardone Esponiya en que pide le conmute en multa la pena de sesenta y cinco días de arresto que le fue impuesta en la causa que se le siguió junto con Lázaro Contreras Corea por el delito de sustracción de maderas de los bosques nacionales, se dispuso dar el informe al Poder Ejecutivo en sentido favorable.

—Se dispuso archivar dos oficios, uno del Juzgado Civil de la provincia de Heredia, en que dice que concedió permiso al Alcalde del cantón de San Rafael, señor Juan García García, por un mes, y otro, del Juzgado Civil y del Crimen de Liberia en que comunicaba que concedió licencia al Alcalde de La Cruz señor Tito Livio Rivas Apú, hasta por quince días.

El tratamiento científico...

Viene de la sexta página

La inmunización se puede lograr por medio de la infección natural con las garrapatas o por medio de la inoculación con sangre. Cualquier método que se use producirá un caso benigno de la enfermedad. Los mejores resultados se obtienen con animales de 6 a 15 meses de edad.

Cuando se inocula con sangre, se toman de uno a tres centímetros cúbicos de sangre extraídos de un animal inmunizado, para inyectarlos en el animal que se quiere inmunizar.

La temperatura debe tomarse todos los días para que en caso que suba mucho, aplicarle sulfato de quinina.

El tratamiento por medio de las garrapatas es más fácil pero no tan seguro.

Como se haría muy extenso explicar detenidamente lo que estamos haciendo, me agradaría mucho que el señor Rojas nos hiciera una visita para poder, con más detalles, informarle acerca de nuestro trabajo, y al mismo tiempo obtener de él datos más minuciosos acerca de cómo llevó a cabo su experimento para demostrar la eficacia de su medio de inmunizar tan sencillo pero del cual, sólo se nos ha dicho que es bueno.

Soy de Uds. atto. y S. S.

RICARDO R. GUELL.

Los fumadores, los viajeros y la gente de Sport, se quitan la resequedad y carrasperа de la garganta manteniendo siempre en la boca un Bombon de CORIFINA. Los bombones de Corifina alivian con rapidez catarros, ronqueras y protegen la voz.

SESION PARLAMENTARIA DE AYER...

Viene de la página CUATRO

cemos esto y a pretexto de crisis, le entregamos con estos contratos a la United Fruit Company la mitad del Atlántico, y de feria, como un regalo cuyo valor no se quiere apreciar, nuestra rica zona del Pacífico. Si tanto empeño tienen en entregar el Pacífico lo cuenten sin darle valor reservándolo, para hacer después de aprobados estos contratos unos especiales para su entrega, ya que allí sólo que se tomar en cuenta algunos factores importantes como construcción de puertos, de ferrocarriles, protección de los actuales productores, el no llevar trabajadores que ya son de nuestra raza, el precio de la tierra, etc.

La única razón que aquí se da para apoyar estos contratacion es la de que al se cambia una letra en la redacción de los contratos sin la aprobación de la compañía, esta no los acepta, y es curioso de abogados toda moción en ese sentido. El señor Mayorga Rivas tan sólo tiende a salvar la región del Pacífico.

Si analizamos estas contrataciones habrá que convenir en que la compañía a pretexto de beneficiar la región Atlántica, es decir, las provincias de Cartago y Limón, que por este hecho se han convertido en sus aliadas, no lleva más objetivo que el de adueñarse del Pacífico, abandonando así las zonas que ya explotó. Pues qué pueden representar 4500 hectáreas que van a cultivarse en la provincia de Limón? Sencillamente una producción que no llega a dos millones de racimos anuales. Van a reponerse con estos cultivos los bananales que están llegando a su fin? No! Y dígalo bien la provincia de Limón y sus representantes en esta cámara; la compañía se irá para el Pacífico porque sólo allí que dan ya las grandes extensiones de tierras adecuadas que ella necesita para desarrollar su industria en condiciones ventajosas y económicas. Por esto es que me duele que se forma tan barata y amparada a nuestra debilidad tome posesión de mi provincia y establezca allí su monopolio y con él su legión de negros que, como bien dice el profesor don Joaquín Guerrero, no están con nuestra raza. Y digámoslo claro, la provincia de Limón y sobre todo la ciudad de Limón entregarán su cetro a puerto Armuelles, quien será con la ayuda de este congreso el que resultará beneficiado.

Mientras actualmente resolviendo el punto que yo considero más importante, las provincias de Limón y de Cartago no nos han importado y se sacrifica a mi la del Pacífico sin medir las consecuencias. Yo acato lo que la mayoría dispone; pero quiero que conste que he hecho que vuelva a reconsiderar la moción, que es una de las más perjudiciales para el país. Mayorga Rivas, porque la considero patriótica y salvadora para nuestra región.

El señor Villafranca refuta la exposición de [illegible] res y bananeros del Pacífico. Dirigió un telegrama a [illegible] de esa región [illegible] tan de acuerdo en que la [illegible] Pacífico.

Monge ataca la moción Mayorga Rivas; cree que [illegible] el señor Mayorga [illegible] en la [illegible] señor Mayorga, [illegible]

[illegible] Guido pide que [illegible] hacendados del Pacífico, [illegible] están de acuerdo [illegible] y por lo tanto acepta. ¿En qué cláusula, pregunta, [illegible] compañía se compromete a comprar bananos a [illegible] bananeros de Puntarenas cuando sus actividades [illegible] 250 millas de distancia? Como Vi[illegible] que se compromete no se compromete en ninguna parte del Pacífico. Guido pregunta [illegible] por qué se compromete a hacer un puerto cinco años después de establecerse en la región de Golfo Dulce?

El doctor Valerín defiende la moción Mayorga Rivas. Dice entre otras cosas que la compañía que ha aceptado cláusula de verdadero interés para el país [illegible] es que se encuentra a quien [illegible] Después de argumentar, llega a la conclusión de que la compañía no tiene ya interés mayor en la zona del este; no piensa que las 1500 hectáreas y lo de los particulares vengan a estabilizar la situación económica de Limón. Allí ya no hay tierras. Ella donde tiene sus ojos puestos es en el Pacífico, la zona de Armuelles y hacia ella va, pasando de nuestro suelo los bananos a Chiriquí para que por allá sean exportados.

Siendo las 5 de la tarde el señor Rohrmoser levantó la sesión.

Los trabajadores en la construcción de la escuela El Carriza! se quejan de la falta de pago

ALAJUELA, agosto 23.

LA TRIBUNA.

Un grupo de trabajadores de la Escuela de Carrizal ocuparon en estos días las columnas de su estimable periódico, para hacer pública una protesta por incumplimiento de pagos en este trabajo y por la poca o ninguna consideración que los señores del gobierno nos tienen a los trabajadores.

Ernesto Soto, encargado del trabajo.

No se verificó ayer la sesión extraordinaria de la Municipalidad

Por falta de quorum no se pudo celebrar la sesión municipal que estaba convocada para las cuatro de la tarde de ayer. Los asuntos que se iban a discutir en dicha sesión se dejaron para la que se celebrará en la noche de hoy.

SASTRERIA

DE JAIME GRANT Co.

100 varas al Este del Teatro América — Teléfono 3320 Apartado 252

Cartas de crédito en series semanales

Serie "H" Sorteo Nº 43. Cancelado el crédito Nº 24 perteneciente a Aristides Cordero.

Serie "I". Sorteo Nº 25. Cancelado el crédito Nº 11 perteneciente a Tobías Orozco.

Serie "J". Sorteo Nº 5. Cancelado el crédito Nº 119 perteneciente a Mario Moya O.

Firmaron los señores: Antonio Sequeiro Q., Benigno Peñaranda, Francisco Cuadra.

San José, 25 de agosto de 1930

CLINICA OCULISTICA

DR. JOSE CORVETTI de la Real Universidad de Pisa, Italia

Enfermedades y defectos de los ojos

DESPACHO: CLINICA OCULISTICA Casa de salud del Dr. Figueres

Optico de la Clínica GUILLERMO RIVERA

LA COLOMBIANA SASTRERIA

De Francisco A. Gómez Z.

Teléfono 3283 Agosto 24 de 1930.

Serie "O" sorteo Nº 42 favorecido el Nº 84, perteneciente a Ramón Palma.

Serie "R" sorteo Nº 23, favorecido el Nº 22 perteneciente a Claudio Acuña.

Testigos: Anibal Marín, Celín Mora, Celimo Morera.

En formación la Serie "S".

La única sastrería que tiene Club de ₡ 3.50 y que da el trajo después de los tres primeros pagos y que tiene los mejores casimires y los mejores materiales.

Dirección: 25 varas al Este del Cometa, Avenida Central.

AGENCIA "FORD"

SE HA TRASLADADO FRENTE A LA BIBLIOTECA NACIONAL

Tiene siempre un surtido completo de REPUESTOS y ACCESORIOS

ADRIAN COLLADO Agente Autorizado

Quiere un Yo-Yo?

TRAIGANOS SUS LATAS VACIAS DE BETUN

SHINOLA

y le daremos:
Por 6 pequeñas o 3 grandes: 1 yo-yo pequeño
Por 10 pequeñas o 5 grandes: 1 yo-yo grande

USE SHINOLA no raja el cuero

THE COSTA RICA MERCANTILE Co. Frente al Hotel Plaza

Variedades

Teatro Aristocrático

MARTES 26 de AGOSTO

A las 3 p. m.
La divertidísima comedia
DE SOBRA
con William Haines, Josephine Dunn y Ricardo Cortez
ENTRADA 50 céntimos

A las 7 p. m.
ARTISTAS UNIDOS presenta el sensacional drama
La Dama con Piel de Tigre
ENTRADA 50 céntimos

A las 8.30 p. m.
El Grandioso Suceso Cinematográfico de arte Europeo
VOLGA-VOLGA
con artistas de la comedia francesa
ENTRADA UN colón

JUEVES Super estreno silencioso
El Capitán de la Banda
con el galán John Gilbert y la bella Joan Crawford

DOMINGO
EL CONDE DE MONTECRISTO
NUEVA EDICION

TEATRO AMERICA

Temporada de Arte Moderno por la Gran Compañía Española de Alta Comedia

De las Rivas - Rivero

Procedentes del Teatro "Reina Victoria", de Madrid y "Principal de la Comedia" de la Habana

Martes 26 de Agosto - A las 8.30 p. m.

¡DEBUT!

Estreno de la comedia dramática en 4 actos original y en verso, del gran actor Julián Sánchez Prieto, "El Pastor Poeta" titulada:

UN ALTO EN EL CAMINO

—: REPARTO :—

Rosalía	María de los Rivas
Soledad	Vicenta Roig
Teresa	Señorita Ortiz
Juana	Sra. Martínez Pons
Inés	Paquita Pons
Catalina	Aurora del Alamo
La Tirana	María Martínez
Coralito	Paquita Pons
Mimí	María Luz García
Nicasia (una criada)	Señora Delgado
Juan Francisco	José Rivero
Sebastián	Antonio Bravo
Tomiga	Paco Porta
Rufino	Francisco Robles
José	Enrique Herrera
Juan Ramiro	José Valle
Pepe Luna	Rogelio Hernández
Daniel Ballester	Paco Robles
Polín	Enrique Herrera
Ligero	Roberto Amor
Jugador	Señor Sovero

Pastores, Gañanes, Mujeres.

La acción de los cuadros 1o., 2o. y 4o., en una finca de Castilla y la del 3o. en Madrid. Epoca actual

-:- :- PRECIOS :-:- -:-

LUNETA-BUTACA	₡ 2.00
Palco de 4 asientos	₡ 8.00
Palco de 5 asientos	₡ 10.00
Palco de 6 asientos	12.00
Galería	₡ 0.50

-:- MIERCOLES -:-

LOS MARQUESES DE MATUTES

-:- Comedia de Carreño y Sevilla -:-

Este documento es propiedad de la Biblioteca Nacional "Miguel Obregón Lizano" del Sistema Nacional de Bibliotecas del Ministerio de Cultura y Juventud, Costa Rica.